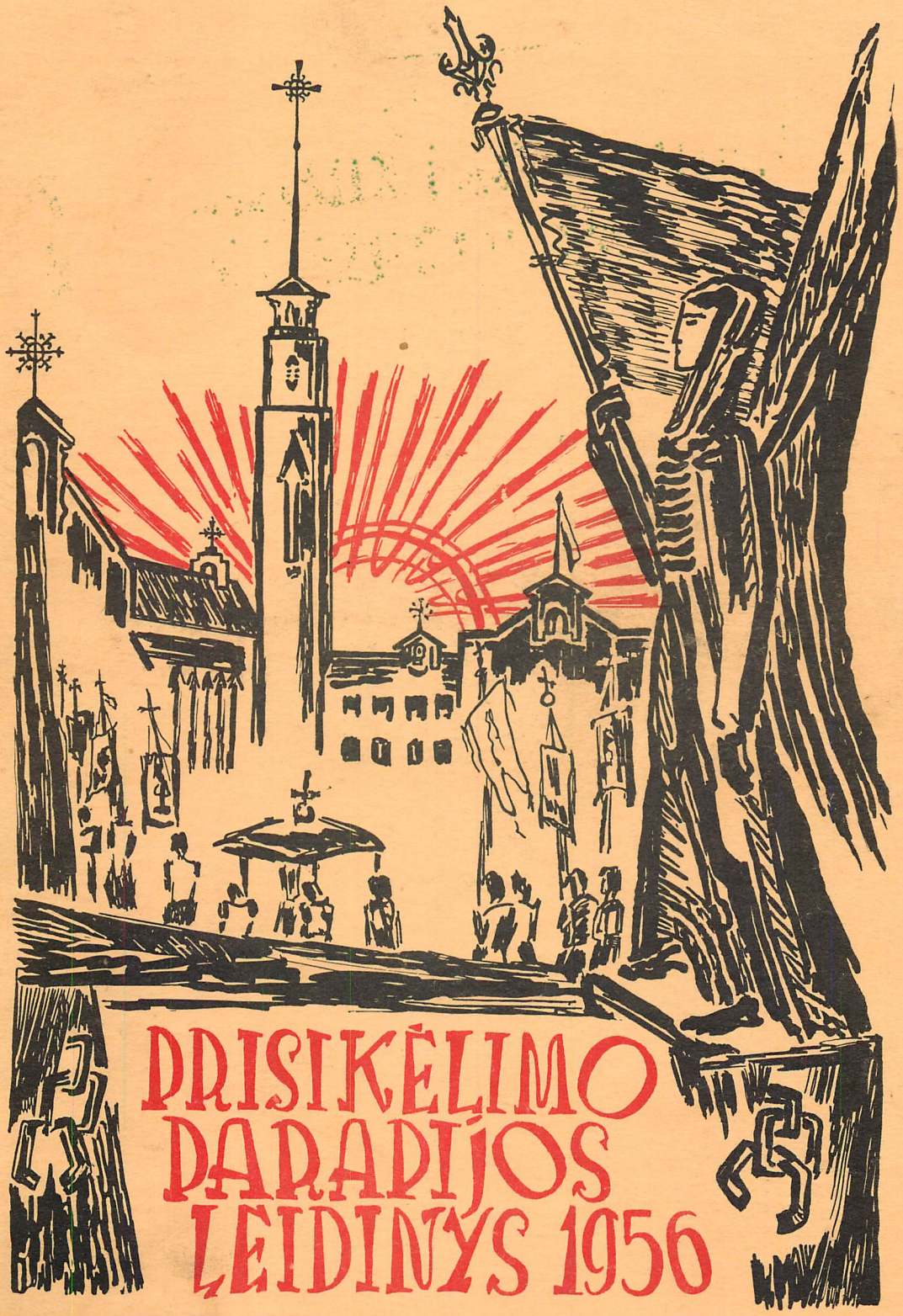

PRISIKĖLIMO PARAPIJOS LEIDINYS 1956

Pradinės Prisikėlimo Parapijos
Statybos Pašventinimo Proga
1956 m. birželio mėn. 3 d.

Viršelis dail. J. Bakio
Spausdino FOTO-LITH, 1002 College St.,
Toronto, Ont., Tiražas 3000 egz.

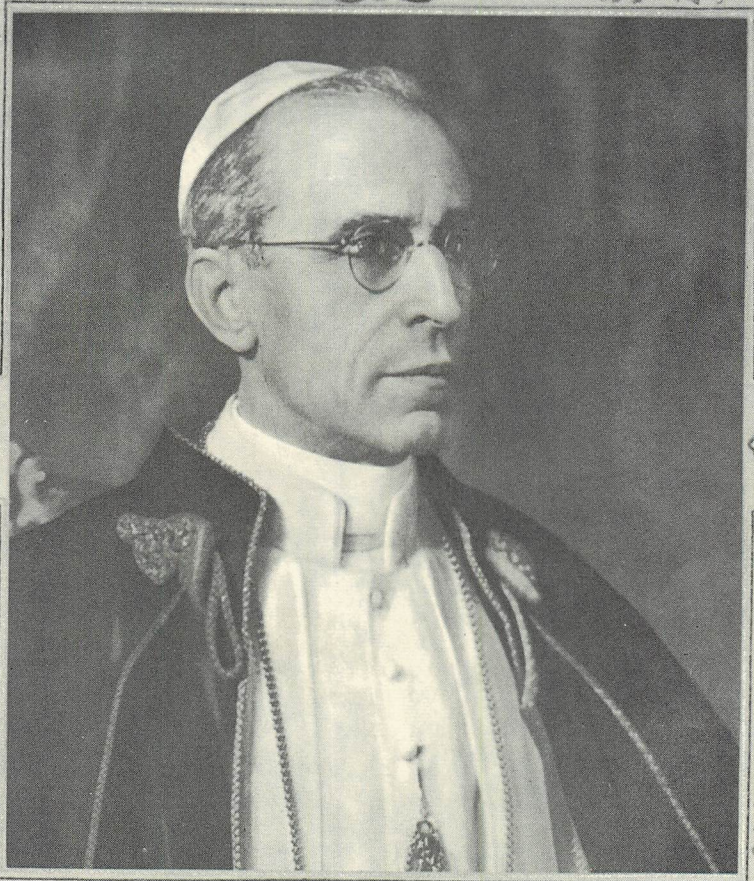

Beatissime Pater,

Fratres Ordinis Minorum una cum fidelibus Lituanae nationis occasione erectionis novae paroeciae in honorem mysterii Resurrectionis D.N.J.C. in loco Toronto Canada - ad pedes Vestrae Sanctitatis humiliter devolutis Apostolicam Benedictionem omen coelestium gratiarum postulant. Omnis Dominus benigne annuit precibus

Datum ex Aedibus Vaticanis die 19 Aprilis 1956

+ D. Venini
Archiep. Adanen.

Jo Em. Toronto Arkivyskupas, Kardinolas J. McGuigan, įsteigęs lietuvių Prisikėlimo parapiją ir ją pervedęs visam laikui liet. tėvams pranciškonams.

My sincere felicitations to our beloved Fr. Bernardine and his parishioners upon the occasion of the dedication of the buildings for the Parish of the Resurrection. To Fr. Bernardine and to all the parishioners and benefactors, I extend the Seraphic Blessing of our Father Saint Francis.

Rome, April 16th, 1956.

Fr. Aug. Séjinski
O.F.M.
Min. Gen.

T. Jurgis Gailiušis, O.F.M.
Lietuvos pranciškonų Kustodijos Kustodas ir liet. pranciškonų Šiaurės Amerikoje Provincijos Provincijolas, Prisikėlimo parapijos Toronte Įkūrėjas.

Z a m s 17 balandžio 1956.

Jo Malonei
Tėvui Bernardinui OFM
Prisikėlimo Parapijos Klebonui
T o r o n t o - Canada
32 Rusholme Pk.Cres.

Garbingasis Kunige Klebone,

Labai pradžiugino Mane žinia, kad Tamstos vadovaujama Toronto Lietuvių Prisikėlimo Parapija š.m. birželio 3 d. šventina pirmuosius pastatus, skirtus laikinam dievnamiui ir kultūriniams bei pedagoginiams reikalams.

Mes gerai suprantame, kaip sunku yra Tremtyje išsklaidytiems Lietuvos Sūnums ir Dukterims susiburti krūvon, sukurti savo parapiją, per taip trumpą laiką sutelkti taip didžiūles pinigines sumas savų patalpų įsigijimui ir tęsti lietuviškasias tradicijas išlaikant gyvą tėvų tikėjimą, tėvynės meilę, savo krašto kultūrinį savitumą ir tuos dvasinius turtus perduoti ateinančioms kartoms.

Tačiau Mes tvirtai tikime, kad nepalyginamam visų Lietuvos Tėvų Prančiškonų, o ypač Tamstos, pasišventimui, pasiaukojimui ir dvasiniam uolumui, pavyks nugalėti visus sunkumus ir Kanados Lietuviams Toronte bus sukurta ta galingiausi tvirtovė, kuri per amžius liudys lietuvių tautos meilę ir ištikimybę Kristui, Eklesijai ir Tėvynei.

Lietuvių katalikų parapija buvo, yra ir bus tas išganingas židinys, kuris geriausiai suteikia ne tik tikriausią globą svetimoje šalyje išblaškytiems lietuviams, bet ir saugiausiu keliu veda visus išganymo keliu.

Mes norime tikėti, kad katalikiškas uolumas ir krikščioniškosios dorybės ugdomos Jūsų lietuvių parapijoje suteiks taip pat nemaža džiaugsmo ir vietos eklesinei vyresnybei bei vietos Ganytojui.

Savo ganytojinį palaiminimą siųsdamas Jums, Garbingasis Klebone, visiems Lietuvos Tėvams Prančiškonams, visai Toronto lietuvių Prisikėlimo parapijai, visiems Jūsų parapiečiams ir geradariams, meldžiu Augščiausiojo gausiausios palaimos visuose Jūsų darbuose bei žygiuose ir linkiu geriausios sekmės greitu laiku laimingai baigti visus užsimotus planus didesnei Dievo garbei ir mūsų mielų katalikų sielų gerovei.

Addictissimus in Christo Domino

+ Juozapas J. Skvireckas

Kauno Arkivyskupas Metropolitas

Roma,1956 m.balandžio mėn.28 d.
Via Casalmonferrato 20,Italia.

Didžiai Gerbiamam
T.Bernardinui Grausliui,OFM,
Toronto Lietuvių Prisikėlimo parapijos
Klebonui,
32 Rusholme Pk.,Cress.,
Toronto,Ontario,
Canada.

Didžiai Gerbiamasis Tėve Klebone,

Malonu girdėti,kad dar,palyginti,neseniai pradėjusi organizuotis Toronto Lietuvių Prisikėlimo parapija netrukus jau žada šventinti pirmuosius savo laikinos bažnyčios pastatus bei patalpas kultūriniams ir pedagoginiams reikalams.Negalima nesidžiaugti tuo,kad per trumpą laiką pavyko sutelkti tikrai dideles sumas šiam gyvybiniam mūsų tautos reikalui - lietuviškai parapijai. Pirmasis nuopelnas čia tenka veikliai Amerikos Lietuvių Pranciškonų Provincijai,kuri su ne eiliniu ryžtu ir aukos dvasia ėmėsi šio svarbaus darbo.Ypatinga padėka priklauso tiems Tėvams Pranciškonams,kurie nuo pat pradžios vadovavo ir vadovauja parapijos kūrimosi darbams.Tačiau,jei nebūtų buvę uolių,gyvai suprantančių parapijos reikšmę išlaikyti katalikybei ir lietuvybei tautiečių, visas organizatorių darbas būtų buvęs nenašus.Tebūnie,tat,leista pareikšti gilią padėką visiems,kurie malda,darbu ir aukomis prisidėjo prie šios parapijos kūrimosi.

Prašydamas gerąjį Dievą gausių malonių ir linkėdamas naujajai parapijai kuo sekmingiausiai atlikti savo misiją Bažnyčios ir lietuvių tautos labui,visa širdimi teikiu ganytojinį palaiminimą jos vadovams,visiems parapijiečiams ir geradariams.

+Vysk. Vincentas Padolskis

Vysk.VINCENTAS PADOLSKIS
Romos Lietuvių Šv.Kazimiero Kolegijos
Prezidentas.

Kun.Dr.T.Bernardinui,OFM.
Prisikėlimo Parapijos Klebonui,Toronte.

Didžiai Gerbiamas Tėveli,

esu labai dėkingas,kad švenčiant Jūsų šventę-Prisikėlimo parapijos pradinės statybos pašventinimą-prisiuntėt pakvietimą ir man ir kviečiat tarti toje šventėje žodį. Ankstyvesni pasižadėjimai ir darbai susieti su VLIKO sesijos šaukimu neleis man pasinaudoti Jūsų mielu pakvietimu dalyvauti Jūsų,tikiu,gražioje ir reikšmingoje šventėje.
Jūsų atlikti darbai Toronte yra jau susilaukę labai gražaus įvertinimo,nes tai yra ryškus pavyzdys kaip ir medžiaginis kurinys gražiai reprezentuoja dvasinius nusiteikimus.Juk atvažiavote į Toronto prieš trejus metus vien su gražiais norais be lėšų,be pažinčiupasiryžę būti naudingais Dievui,Tėvynei ir tremties broliui-lietuviui.Ir štai per tą taip trumpą laiką suorganizavote parapiją, pastatėte puikius pastatus,tegu ir ne pagrindinius Dievo namus,bet kur jau dabar telpa viskas.Suorganizuotas gražus choras ir orkestras.Lietuviškasis jaunimas sportuoja ir savaime rišasi ir prie bažnyčios ir prie savo kalbos ir papročių.
Didelė padėka ir pagarba priklauso Jums iš visų,kas supranta lietuvio tremtinio padėtį ir kas supranta ką reiškia mums visiems tokios lietuviškos tvirtovės.
Linkiu Jums ir toliau nugalint visas laiko kliūtis tęsti ir medžiaginius statybos darbus ir nepalaužiamai tą misiją,kuriąturite ir kaip lietuvis ir kaip kunigas vienuolis. Jums asmeniškai,Jūsų bendradarbiams Tėveliams,Jūsų gausios parapijos nariams linkiu geriausios sekmės ir Dievo palaimos.

Su Jumis visados

Jūsų

J.Matulionis
VLIKO Pirmininkas.

New Yorkas
1956 m.gegužės m.10 d.

Prisikėlimo parapijos klebonas
Tėv. Bernardinas Grauslys, O. F. M.

PIRMIEJI PARAPIJOS ŽINGSNIAI

T. Bernardinas O.F.M.

Šv. Pranciškaus Ordinas nuo pat savo įsikūrimo glaudžiai bendradarbiavo su lietuvių tauta. Jau 1245 m. pranciškonus užtinkame lietuvių tarpe. Pranciškonas vyskupas Henrikas Luksenburgietis 1257 m. buvo skirtas Lietuvai. Mažieji Broliai dalyvavo Mindaugo vainikavime ir krikšte 1251 m. Gedimino sekretoriai ir patarėjai buvo pranciškonai. Jogailą ir visą lietuvių tautą jie ruošė krikštui. Pirmasis pakrikštytos tautos vyskupas, Andrius Vasylius buvo pranciškonas. Katalikiška lietuvių tauta gerbė Mažuosius Brolius, statydama jiems vienuolynus ir bažnyčias, taip kad 1530 m. buvo įsteigta nepriklausoma Lietuvos pranciškonų provincija. XIX šimtmetyje ji buvo viena skaitlingiausių Ordino provincijų su 60 vienuolynų ir 1000 narių. Jie steigė mokyklas, gimnazijas, kurios tuo metu buvo Vilniuje, Kaune, Kretingoje, Dotnuvoje, Telšiuose, Troškūnuose ir kitur. Tik carų okupacijos metu pranciškonų vienuolynai buvo išnaikinti, pasiliekant vienam Kretingos vienuolynui, iš kurio Lietuvos nepriklausomybės laikais pranciškonai vėl paplito po Lietuvą.

Nauja persekiojimo ir okupacijos banga užplūdo vos atsigavusią pranciškonų provinciją Lietuvoje. Dievo Apvaizdos palaima, 1941 m. sausio 29 d. iš Lietuvos išvykęs, pasiekė Ameriką T. Justinas Vaškys, kuris Amerikoje atkūrė, rusų Lietuvoje sunaikintą pranciškonų provinciją. 1944 m. liepos 22 d. Greene, Maine buvo įkurtas pirmas pastovus vienuolynas, kuriame apsistojo keletas pranciškonų, atvykusių iš Europos, ir tuoj pradėjo darbą lietuvių tarpe. Iš ten tėvai važinėjo po lietuvių kolonijas, vesdami misijas ir rekolekcijas. Ten buvo leidžiamas religinio - patrijotinio turinio žurnalėlis "Varpelis".

Šv. Sostas, matydamas beaugantį pranciškonų skaičių ir jų nuopelnus Amerikoje, 1946 m. birželio 7 d. Amerikoje įsteigė lietuvių pranciškonų nepriklausomą Komisarijatą. 1947 m. toje pačioje Amerikos Valstijoje, Kennebunk Port, buvo įsteigtas šv. Antano vienuolynas, kurio garsas yra platus ne tik lietuvių, bet ir kitataučių Amerikos gyventojų tarpe. 1949 m. St. Caharines mieste Kanadoje buvo įkurtas vienuolynas, skirtas aptarnauti Niagara pusiasalio lietuviams. Tuo pačiu tikslu ir Bridgeville, Pa. buvo įsteigtas dar kitas vienuolynas.

Pagaliau 1951 m. balandžio 16 d. Brooklyn, N.Y. buvo atidarytas Pranciškonų Spaudos Centras su moderniai įrengta spaustuve, kur pranciškonai leidžia du kart savaitėje išeinantį laikraštį "Darbininką", mėnesinį kultūros žurnalą "Aidus" ir "Varpelį".

1953 m. kovo 7 d. Toronto Kardinolas J. McGuigan ypatingu dekretu įsteigė antrą lietuvių parapiją Toronte, kurios kūrimą ir tvarkymą visam laikui pavedė lietuviams pranciškonams. Savo dekrete T. Jurgiui Gailiušiui, liet. pranciškonų provinciolui, taip rašo Toronto Arkivyskupas: "Matydami tėvų pranciškonų didelį darbą ir gausius dvasinius vaisius lietuvių emigrantų tarpe J.A.V-bėse, reikalą rimtai apsvarstę, nusprendėme Torontan pakviesti tėvus pranciškonus, kad jie dirbtų lietuvių tarpe, kurių čia po šio karo privažiavo labai didelis skaičius.

Todėl šiuo dekretu tėvams pranciškonams leidžiame mūsų arkidiocezijoje, Toronto mieste steigti vienuolyną ir jam priklausančią bei sujungtą bažnyčią pagal Bažnyčios Kanonus 494, 1, 2, 3, 4 ir Kan. 498.

Be to, geisdami lietuviams Toronte

Šv. Pranciškus

dvasinės pažangos bei paramos, Toronte įkuriame naują tautinę lietuvių parapiją ir pavedame viršminėtam vienuolynui pilnomis teisėmis ir visam laikui (Kan. 452, 1, 2; Kan. 609, 1)".

Tėvų pranciškonų Provincijos vadovybė, matydama sunkias kūrimosi aplinkybes Toronte, ilgai dar svarstė įsikūrimo problemą Toronte. Tik šv. Sostui pageidaujant ir pranciškonų Ordino vadovybei sutikus, pakvietimas buvo priimtas. Tokiu būdu teisiškai buvo įsteigta lietuvių Prisikėlimo parapija Toronte.

Pagal dabartinius šv. Sosto kanonus ši lietuvių parapija yra tautinė ir tokia ji liks tol. kol Toronte bus lietuvių, reikalingų dvasinio patarnavimo. Toliau ji yra tiesioginiai ir visam laikui priklausanti lietuvių pranciškonų provincijai, kuri tvarkosi autonomiškai. Šios parapijos nuosavybė teisiškai yra tokioje pat padėtyje, kokioje Nepriklausomybės laikais buvo kiekvienas pranciškonų vienuolynas ir bažnyčia Lietuvoje.

Teisiškai įkūrus Prisikėlimo parapiją, Toronte buvo pradėta ją kurti praktiškai. Naujos parapijos klebonu ir vienuolyno viršininku buvo paskirtas T. Bernardinas, o jo padėjėjais: T. Placidas, T. Petras ir T. Paulius.

T. Bernardinas atvyko Torontan 1953 m. gegužės 20 d. ir tą patį vakarą išvyko į St. Catharines vienuolyną pasitikti savo sambrolių. Pirmieji trys pranciškonai (T. Paulius iš Belgijos atvyko vėliau) Torontą pasiekė gegužės 22 d. Tą pačią dieną jie nuėjo į šv. Jono Kr. kleboniją aplankyti esamosios Toronte lietuvių parapijos vadovybės, o sekančią dieną — Toronto Kardinolo.

Didžiai sunkios buvo pirmosios dienos. Nebuvo rasta kur apsistoti, nes Toronto pranciškonų vienuolynai neturėjo vietos. Ilgą laiką teko bastytis po svetimas pastoges. Taip pat neįmanoma buvo gauti ir bažnyčios pamaldoms. Buvo pradėta ieškoti salių, ir tokia buvo gauta — Parkdale kino teatro salė, priklausanti "Famous Players" kino teatrų bendrovei. Jo Em. Toronto Kardinolo sutikimu, šioje kino salėje 1953 m. gegužės 31 d. buvo atlaikytos pirmos Prisikėlimo parapijos šv. mišios. Išvakarėse T. Bernardinas per "Tėvynės Prisiminimų" radio valandėlę kalbėjo: "Rytoj 11 val. Parkdale teatro salėje bus laikomos pirmos, naujosios lietuvių parapijos Toronte, šv. mišios. Į jas kviečiame tuos Toronto lietuvius, kurie visai nėjo į bažnyčią, kurie ėjo į svetimas bažnyčias ir tuos, kurie nesutilpo šv. Jono Kr. bažnyčioje". Šių pakviestųjų pirmom pamaldom susirinko geras tūkstantis. Nepatogu buvo tėvams pranciškonams pradėti bastūnų gyvenimą, dar nepatogiau buvo ir tikintiesiems vėl grįžti į tremties laikus, kur barakuose buvo meldžiamasi. Nuotaika tačiau buvo pakili ir skambus minios "Pulkim ant kelių" giedojimas, vargonėliais pritariant prof. Stp. Kairiui. Tiek tėvų pranciškonų, tiek naujų parapijiečių veiduose jautėsi ryžtas pasistatyti savą bažnyčią ir lietuvybės išlaikymo centrą.

Liepos 1 d. netoli Parkdale teatro, 91 Jameson Ave., tėvai pranciškonai susirado butą, kuriame apsigyveno ir atidarė parapijos raštinę. Čia jie priiminėjo parapijiečius, laikė šv. mišias, darė susirinkimus.

Pirmosios parapijosp amald. Parkdale teatre.

Didžiausias rūpestis buvo surasti patogų sklypą bažnyčiai, parapijos salei ir vienuolynui statyti. Visi lietuviai, dirbą šios srities įstaigose, įsijungė į darbą. Buvo norėta vakarinėje miesto dalyje rasti tinkamą sklypą. Pagaliau apsistota prie College ir Rusholme Pk. Cr. kampo, kuris pasirodė vienas tinkamiausių. Jis buvo sąlyginai užpirktas, jei dvasinė vadovybė ir miestas ten leis statyti bažnyčią.

Tuo tikslu liepos 17 d. pats Toronto Kardinolas apžiūrėjo sklypą ir, apskaičiavęs nuotolį nuo šv. Jono Kr. bažnyčios, leido toje vietoje statyti Prisikėlimo parapijos pastatus, o miesto vadovybė atskirame posėdyje taip pat davė savo sutikimą. Tokiu būdu sklypas, College St. 1015 - 1023, buvo nupirktas ir rugpj. 22 d., dalyvaujant apie 2000 lietuvių miniai, iškilmingai pašventintas. Sklypo gale, 32 Rusholme Pk. Cr., buvo nupirktas klebonijai namas, į kurį tėvai pranciškonai persikėlė gyventi spalio pradžioje.

Nupirkus sklypą buvo pradėta planuoti parapijos pastatus. Buvo pasirinktas Arch. Dr. St. Kudokas. Šis planavimas buvo nelengvas, nes buvo susidurta su galybe naujų miesto įstatymų, kurie nebuvo palankūs užsimotai statybai. Tuo tikslu įvairiuose miesto ir provincijos departamentuose reikėjo pravesti eilę įstatymų, leidžiančių vykdyti mūsų užsimotą statybą. Šiame darbe didžia pagalba buvo parapijos advokatas Mr. W. Allen, miesto atstovas.

Pirmas nuosavybės ženklas

Pagaliau 1954 m. liepos 9 d. Arch. Kudokas pristatė statybos planus parapijos vadovybei, o ši, peržiūrėjusi, perdavė miesto savivaldybei tvirtinti.

Tuo pačiu metu buvo padarytas statybininkų konkursas planams įvykdyti. Rugpj. 10 d. įvykusiame pranciškonų provincijos vadovybės posėdyje statyba teko dipl. inž. J. Augustinavičiui. Rugpj. 31 d. buvo gautas miesto leidimas kasti žemę, o rugs. 1 d. buvo pradėtas parapijos statybos darbas.

Buvo ir pasiliks paslaptim kodėl Toronto lietuvių masė užgulė naujai atvykusius tėvus pranciškonus, kurie savo pašaukimu ir darbais yra Mažieji Broliai. Nežiūrint didžių užmetimų ir dažnai spaudoje pasirodančių tendencingų straipsnių, siekiančių sugriauti pradėtą darbą, tikinčiųjų prisirišimas ir solida-

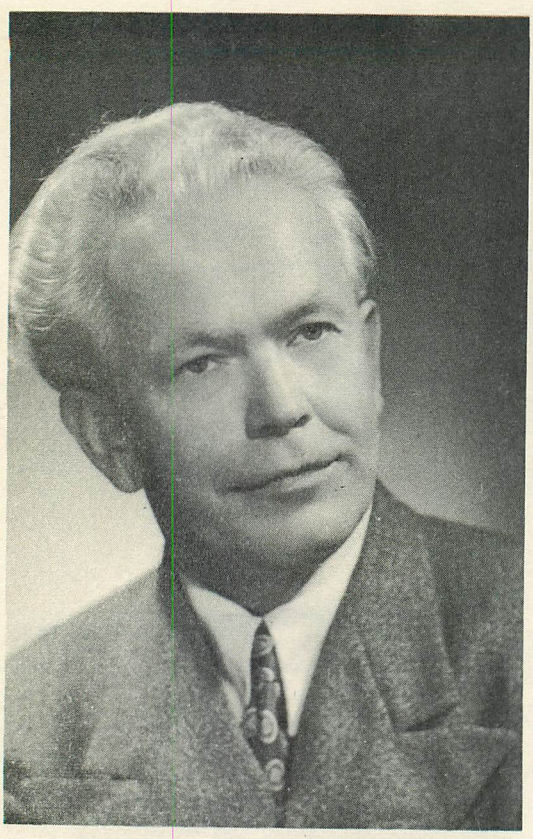

Arch. Dr. St. Kudokas

rumas netik nemažėjo, bet vis didėjo. Stebėtinai didis susiklausymas šioje masėje tikrai yra vertas pasigerėjimo.

Turint mintyje, kad didžia dauguma parapijiečių yra naujai įsikūrę Toronte, užsipirkę namus, su skaitlingomis šeimomis ir neretai be darbo, o vistik per gerus metus sudėjo virš $100.000. Tai padaryti buvo nelengva. Jie atitraukė nuo maisto, jie ėjo pėsčiom bažnyčion, jie atsižadėjo pasismaginimų, kad galėtų sutaupyti bažnyčiai statyti aukų. Kadaise klebonas buvo pasakęs, kad bažnyčios nestatomos iš pertekliaus, bet iš aukų — atsižadėjimo aukų. Prisikėlimo bažnyčia statoma iš atsižadėjimo aukų. Jai statyti daugiausia aukoja ne turtingieji, bet neturtingieji.

Parapijiečiai jau įprato ir mažiausią savo auką įteikti vokeliuose. Tai daroma pirmiausia dėl to, kad šioje, kaip ir kiekvienoje kitoje organizacijoje, nariai turi būti vadovybei pažįstami; antra — valdžia atsižvelgia į bažnyčiai duotas aukas, sąryšyje su atleidimu nuo mokesčių. Prisikėlimo parapijoje jau nuo pat kūrimosi pradžios gerai sutvarkyta parapijos raštinė, kurioje kruopščiai registruojamos aukos ir metų gale išduodami aukų pakvitavimai. Ne tik suaugę visom išgalėm aukoja bažnyčios statybai, bet ir vaikučiai. Jie savo atsižadėjimo aukas deda smulkiais pinigėliais į taupomąsias kaseles ir grąžina parapijai. Tokių atsižadėjimo aukų vien iš vaikučių per pora metų susidėjo net keli tūkstančiai dolerių. Vaikučiai daugiausia pasidarbuoja platindami loterijas. Pavyzdžiu gali būti Albina Grigaitė, 11 m. mergaitė, kuri loterijoms bilietų išplatino už $670, o iš taupomų kaselių atnešė $130.

Prie Prisikėlimo parapijos pradinės statybos įvykdymo prisidėjo ne tik mieli torontiečiai, bet ir visi šio kontinento lietuviai. Ypatingos padėkos verti mūsų J.A.Valstybių lietuviai, kurie kiekvienam lietuviškam darbui visados yra pasiruošę ištiesti savo duosn' ranką. Bet ir Kanados lietuviai did. . prisidėjo prie šio lietuvybės centro Kanadoje. Čia pažymėtini yra Hamiltono lietuviai, kurie pirmieji pastatę savo bažnyčią, vadovaujant kleb. Dr. J. Tadarauskui, jo maloniu prielankumu tėvams pranciškonams, visados mielai remia ir Torontą.

Nors visos šios aukos sudaro dideles sumas, tačiau jei ne T. Jurgis Gailiušis, pranciškonų provinciolas, vien jomis nebūtų galėję įvykdyti šios statybos, kuri, pridėjus inventorių, sklypą ir namą, siekia arti pusės milijono dolerių. Jo didžiu rūpesčiu užtrauktos paskolos ant pranciškonų vienuolynų Amerikoje, jo darbu gauta daug aukų iš Amerikos lietuvių, jo pastangomis didelė dalis inventoriaus įsigyta. Dėl to parapija jam liks visuomet dėkinga.

Didžia parama parapijos kūrimo darbe buvo parapijos komitetas, išrinktas 1953 m. birželio 21 d. visuotiniame parapijos susirinkime. Šis komitetas dviejų metų bėgyje turėjo 26 posėdžius, kuriuose buvo svarstomi parapijos organizavimo ir statybos reikalai. Garbė šiam komitetui ir padėka!

Šalia parapijos komiteto pačioje parapijos kūrimosi pradžioje įsisteigė Prisikėlimo Bažnyčiai Remti Moterų Būrelis, kuris yra grynai pagalbinis ratelis. Jo nariai, nežiūrint konfesinių, organizacinių, bei parapijų skirtumo, turi

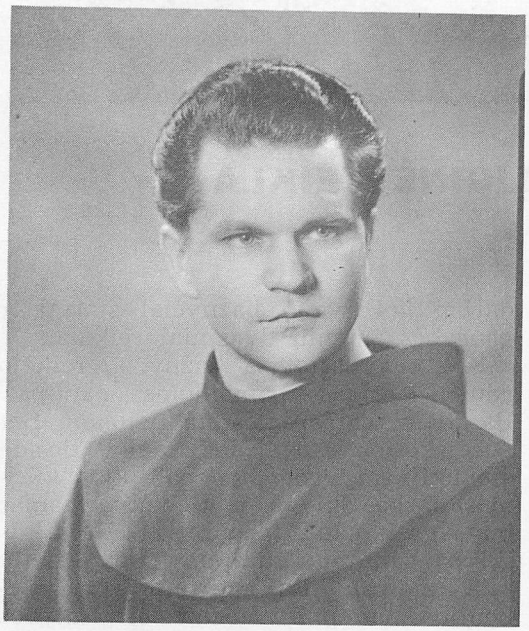

T. Placidas Barius-Barisa, O.F.M.

tikslą kuogreičiau įvykdyti Prisikėlimo parap. statybą, skirtą religiniam, kultūriniam ir tautiniam lietuvių auklėjimui Toronte. Šio Būrelio veikla verta nusistebėjimo.

Pasibaigus parapijos pradinei statybai, 1956 m. vasario 12 d. visuotiniame parapijos susirinkime buvo išrinkta 40 parapijos atstovų, kurie išrinko parapijos centrinį komitetą. Į šį komitetą įeina atskirų parapijos veiklos sekcijų vadovai, kurie aplink save formuoja savosios veiklos komitetą ir jai išvystyti vyrų būrelį. Šis naujas parapijos organizmas yra didelė parama parapijos veiklai ir sekmingam parapijos patalpų išnaudojimui.

Pagaliau tenka pastebėti, kad tokios parapijos organizavimo darbe vienas klebonas ne vien moraliai, bet ir fiziniai nebūtų pajėgus. Dievo Apvaizdos potvarkiu jam buvo duoti tinkami padėjėjai, kurie parapijiečiams gerai pažįstami: T. Placidas, T. Paulius ir T. Rafaelis. Be jų parapijoje anksčiau dirbo: T. Viktoras, T. Kęstutis, T. Petras ir T. Pijus. Jie taip pat daug prisidėjo prie parapijos kūrimo ir jos organizavimo. Grįžtant prie dabartinės parapijos vadovybės tenka priminti, kad T. Placidas eina parapijos ir vienuolyno ekonomo pareigas, be to, jam pavesta šeimų tvarkymo reikalai, moterystės ir konvertitų instrukcijos. T. Paulius globoja parapijos sporto klubą "Aušrą", tretininkus, ligonius, tvarko parapijos ir vienuolyno bibliotekas ir laidoja mirusiuosius. T. Rafaelis vadovauja visam parapijos jaunimui ir vaikučiams. Jo žinioje yra mišių tarnaičiai, vaikų chorelis, moksleivių ateitininkų draugovė, jaunučiai skautai ir vasaros stovykla.

Parapijos veikloje didelį darbą dirba Nekalto Prasidėjimo Seselės, dirbančios liet. vaikų darželyje. Jos ruošia vaikučius pirmai komunijai, praveda sekmadieniais vaikučių katechetines pamokas, ruošia priešmokyklinio jaunimo parengimus ir padeda auklėti jaunučius ateitininkus.

Po šv. Mišių College teatre

PARAPIJOS RELIGINĖ VEIKLA

D. V.

Pirmoji šios parapijos užuomazga įvyko 1953 m. per Sekmines, Parkdale kino teatre, kur naujai atvykusių tėvų pranciškonų buvo atlaikytos pirmosios viešos pamaldos Toronte, ruošiantis didžiuliam užsimojimui — statyti bažnyčią, steigti parapiją...

Žinia, kad pranciškonai rengiasi statyti bažnyčią, žmones džiaugsmingai sujaudino: — tas didysis visų reikalas galgi bus pagaliau išspręstas! Juk ta bažnytėlė, kuri seniau aprūpino kelių šimtų lietuvių tikybinius reikalus, buvo permaža aprūpinti tūkstančius dabar! Naujos bažnyčios reikalas Toronto lietuviams buvo neabejotinas, labai svarbus ir labai skubus.

Atvykę Torontan keturi tėvai pranciškonai (T. Bernardinas Grauslys, T. Placidas Barisa, T. Petras Baniūnas ir T. Paulius Baltakis) apsigyveno privačiame bute ir, nieko nelaukę, pradėjo sunkųjį darbą.

Iš pat pirmųjų dienų jau tas darbas šakojosi dviem kryptim: parengiamieji darbai bei žygiai bažnyčiai statyti ir gausybės žmonių dvasiniai reikalai.

Kol bus pastatyta bažnyčia, reikėjo gauti laikinas pamaldoms patalpas. Parkdale teatre apsistota neilgam. Bet Dieviškosios Apvaizdos ranka tiesiog stebuklingai vedė šios parapijos kūrimosi darbą. Sklypas ir klebonijai namas buvo greit gauti ir nupirkti. Nupirkus sklypą, laimingu sutapimu, buvo gauta kita kino salė visai arti nupirktųjų klebonijos namų ir būsimosios statybos sklypo. Tai buvo College teatras. Apie porą metų ten vyko sekmadienių pamaldos: nuo 1953 m. rugpjūčio 23 d. iki 1955 m. rugs. 4 d. Tik tų dviejų metų rezurekcijoms, rekolekcijoms bei gegužinėms pamaldoms buvo gauta šv. Antano bažnyčia, o kalėdinėms Bernelių mišioms — šv. Nikalojaus bažnyčia.

Visas kitas naujai besikuriančios parapijos gyvenimas vyko College kino teatro patalpose ir naujai nupirktoje klebonijoje.

O tas religinis gyvenimas buvo platus

Po pamaldų iš College teatro pirmą kartą į savo sklypą

Parapija įžengia į savo sklypą

ir gilus. Kaip miela būdavo matyti minias žmonių sekmadieniais iš visų Toronto kraštų beplaukiančias į College teatrą išklausyti šv. mišių, nors tam reikalui ir nepatogiose patalpose. Bet žmonės eidavo. Prisikimšdavo pilna salė, kurioje buvo 1,600 sėdimų vietų. Ilgiausios eilės nusitiesdavo nuožulniomis teatro grindimis prie klausyklų, kiek baimindamiesi žiūrėdavom kai kunigas labai nepatogiais laipteliais su Švenčiausiuoju lipdavo nuo aukštos scenos dalinti Komunijos... Dūšios gilumoj, žinoma, kiekvienas laukė, kada gi, pagaliau, ateis ta diena, kada eisime melstis ne į teatrą. Bet vistiek malonūs atsiminimai liko visiems iš anų "teatrinių" laikų.

Tėvų pranciškonų buvo viskas daroma, kad tik ta, taip gražiai besikurianti parapija, juo spartesniais žingsniais eitų

Parapijos sklypą šventina pranciškonų provincijolas tėv. Jurgis

Parapijos Tretininkų Kongregacija su direktorium T. Paulium

tikėjimo, doros ir Dievo meilės keliu.

1954 m. vasario mėn. įsteigiama tretininkų kongregacija, kuri vėliau viena iš pirmųjų organizacijų tampa naujosios bažnyčios fundatore.

Tuo patim laiku suorganizuojamas choras, kuriam vadovauti pakviečiamas gabus ir energingas solistas Vaclovas Verikaitis. Kiek vėliau susiburia ir gražus vyrų oktetas, kvartetas ir trio, taip pat Verikaičio vadovaujamas ir dažnai paįvairina pamaldas, sukeldamas pamaldumo dvasią tikinčiuosiuose. Ne vien lietuvius solistus, bet ir bekylančias kanadiečių žvaigždes dažnai išgirsdavome begiedant pamaldų metu, kaip tai: Brazys, J. Milligan, V. Žemelytė, S. Mašalaitė ir kit.

Vos tik kiek susipažinę su žmonėmis, tėvai pranciškonai pradeda lankyti sergančiuosius. Šiam reikalui ypatingai pasišvenčia T. Paulius. Jis, tretininkų ir kitų geros valios žmonių padedamas, gabena ligoniams knygas, švenčių progomis neša jiems dovanas. Jis suranda ir visų užmirštus, tautiečių apleistus lietuvius gulinčius įvairiose Toronto ligoninėse. Juos guodžia pats ir kitus ragina eiti juos lankyti.

Pradedant vasario 21 d., 1954 m. tėvai pranciškonai kiekvieną sekmadienį išspausdina "Prisikėlimo Parapijos Žinias" — biuletenį. Kiekvienas parapijietis skuba jį pasiimti, nes ten būva primenamos šventės, pirmieji mėnesių penktadieniai, metų ketvirtys, skelbiamos įvairios parapiją ir visą koloniją liečiančios žinios, taip pat užsakai, krikštai, mirimai. Be to, būva iki cento įrašyta kiekvieno bažnyčiai ar parapijai duota auka.

Šventaisiais Marijos metais parapijos klebonas T. Bernardinas uoliai skatina pamaldumą į Švenč. Dievo Motiną. Jis ruošia maldininkų keliones į įvairias Marijos garbei skirtas Toronto bažnyčias, ragina kalbėti rožančių. 16-tą gegužės 1954 m. daro iškilmingą parapijos pasiaukojimą Nekalčiausiai Marijos Širdžiai, kitais metais tas pasiaukojimas atnaujinamas. 1955 m. T. Bernardino raginami, parapijiečiai uoliai rašosi į Liet. Marijos Sąjūdžio — Mėlynosios Armijos narius. Dabar uoliai parapijiečių praktikuojami pirmieji mėnesio šeštadieniai ir neša parapijai didžios dvasinės naudos.

Kiekvienais metais per ištisą gegužės

Prisikėlimo Bažnyčiai Remti Moterų Būrelio Valdyba

Pirmoji parapijos vaikučių pirmoji Komunija 1954 m.

mėnesį laikomos kasdien šv. mišios už gyvas ir mirusias šios parapijos motinas, o per lapkričio mėnesį, taip pat kasdien, — už visų mirusių parapijiečių ir geradarių sielas. Iš viso per metus už savo parapijiečius ir geradarius tėvai pranciškonai atlaiko per 250 šv. mišių.

Birželio mėnesiais organizuojamos uždaros rekolekcijos moterims ir mergaitėms.

1954 m. liepos 3 d. pirmą kartą šioje parapijoje įvyksta pirmoji vaikų Komunija. Ją priima 33 vaikučiai šv. Antano bažnyčioje.

Rugpjūčio mėnesiais organizuojamos gausios maldininkų kelionės į Midlandą, pirmųjų šio Kontinento kankinių šventovę, prašyti užtarimo sunkiame parapijos kūrimo ir organizavimo darbe.

Spalio mėn. kiekvieną sekmadienio vakarą College teatre rodomas inscenizuotas rožančiaus kalbėjimas.

Iškilmingai švenčiama Kristaus Karaliaus šventė ir daromas visos parapijos pasiaukojimas Švenč. Jėzaus Širdžiai.

Per lietuviškąją radijo valandą tėvai pranciškonai buvo išsirūpinę 15 min. laiko kalbėti religinėmis temomis. Iš pradžios jai vadovavo T. Viktoras, o vėliau T. Placidas. Tik "Tėvynės Prisiminimų" radio valandėlei persikėlus kiton stotin, ši radio valandėlė turėjo nutrūkti.

1953 m. rugpjūčio 23 d. buvo iškilmingai pašventinta nupirktasis bažnyčiai statyti sklypas, kurį pašventino Liet. pranciškonų provinciolas T. Jurgis Gailiušis, užtikrindamas torontiečius, kad šiamę sklype bus pastatyta Prisikėlimo bažnyčia, ir kad nebus pagailėta kunigų, reikalingų pilnam parapijos dvasiniam aptarnavimui. Pašventinimo iškilmėse dalyvavo visos Toronto lietuvių organizacijos ir didžiai gausinga lietuvių minia.

Prisikėlimo parapijos statybos pradžia — prakasa Tėv. Bernardinas

Tėv. Placidas džiaugsmingai verčia pirmą velėną naujai statybai

1954 m. rugs. 1 d. jau prakasama parapijos sklype žemė ir tuo oficialiai pradedama Bažnyčios ir lietuvybės tvirtovės statyba. Žemės prakasime dalyvavo Lietuvos Generalinis Konsulas V. Gylys ir grupelė žmonių, nes tik išvakarėse vėlokai buvo gautas miesto sutikimas kasti žemę ir pradėti statybą.

Gruodžio 12 d., Marijos Šventaisiais Metais, Msgr. Brennan, Generalinis Archidiocezijos Vikaras pašventina kertinį akmenį. Pašventinimo iškilmėse dalyvavo virš 2,000 lietuvių minia ir ilgoje procesijoje per sniegą ir darganą ėjo įmūryti į Prisikėlimo bažnyčios kertinį akmenį Kristaus karsto, Katakombų ir Lietuvos žemes — trijų kančių simbolius ir prisikėlimo viltį — Lietuvos ir mūsų prisikėlimo viltį.

Pagaliau rugsėjo 4 d., 1955 m. paskutinės pamaldos College teatre.

Rugsėjo 11 d. sekmadienio pamaldos parapijai pirmą kartą įvyko jau naujoje, laikinoje savo bažnyčioje! Tą pat dieną ir pirmoji vaikų Komunija, pirmoji — savose, nors dar nevisai įrengtose patalpose. Nekaltų kūdikių pirmosios Komunijos malda pašventino šias laikinosios bažnyčios patalpas.

Dabar užsibaigia parapijos bastymasis po svetimus kampus, užsidega nauja

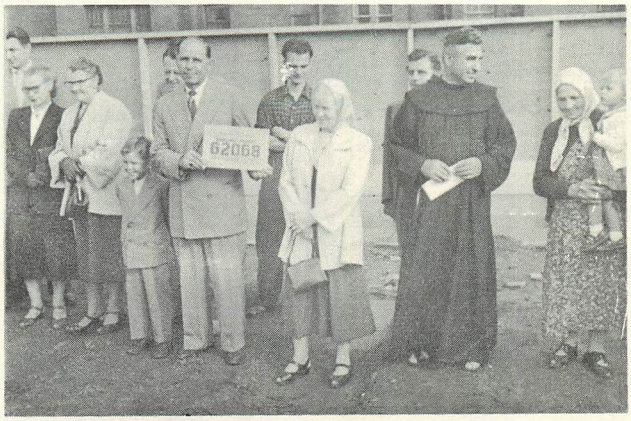

Gautas statybai leidimas. Leidimą laiko J. Tamulionis, o tėv. Viktoras žvelgia į tą vietą, kur išaugs pastatai

amžinoji liepsnelė naujuose lietuviškuose Dievo namuose. Parapija pradeda naują gyvenimą.

Kol vyksta salės galutinas įrengimas mišios sekmadieniais tik 9 ir 11 val. Bet jau nuo spalių mėn. pradžios viskas sutvarkyta ir šv. mišios sekmadieniais laikomos 7, 8, 9 ir 10 val., 11 val. suma, o 11.30 mišios parapijos auditorijoje. Taip pat ir šiokiadieniais laikomos trejos šv. mišios nuo 7 val. iki 8 val. be pertraukos.

1955 m. spalio pabaigoje T. Rafaelis suorganizuoja vaikų chorelį, kuris gieda per 10 val. šv. mišias, skirtas jaunimui ir moksleiviams.

Pirmosios Vėlinių pamaldos buvo atliktos giliam susikaupime prie tikro karsto, kuris buvo skirtas pirmam mirsiančiam parapijiečiui, už kurį visi dalyviai buvo raginami melstis. Parapijos choras, kvartetas, trio ir sol. V. Verikaitis išpildė tai progai paruoštą giesmių repertuarą, kuris tikinčiuosiuose

Parapijos vaikučių chorelis su jo vedėju T. Rafaeliu

paliko neišdildomo įspūdžio. Po pamaldų visiems buvo išdalinti paveikslėliai su šios parapijos mirusiųjų pavardėmis ir trumpa malda už juos, kad tie, kurie niekeno neatmenami, šeimos—parapijos būtų nuolat atminti. Tai buvo pirmieji, kurie iš mūsų didžiulės šeimos iškeliavo amžinybėn, jų tarpe trys kūdikiai — šventieji angelėliai, parapijos globėjai.

Ateina pirmosios Kalėdos savose patalpose. Bernelių mišios 12 val. nakties laikomos vienu kartu abiejose salėse. Žmonių minių minios — netoli 2,000. Kimštinai prisigrūdusios abi salės, apstoti laiptai ir pilni vestibiuliai. Lauke praeiviai klausosi griausmingai aidinčių giesmių, o ypatingai toli sklindančių parapijos orkestro garsų. Neužmirštamai graži mūsų parapijos pirmoji Šventoji Naktis.

1956 m. Vasario 16-tosios minėjimas atliekamas tos pat Šešioliktosios vakare, bažnyčioje. Vakarines pamaldas laiko pats Toronto Kardinolas J. McGuigan. Jų metu visai naują repertuarą gieda jungtinis "Varpo" ir parapijos choras 120 žmonių sąstate. Po pamaldų Jo Em. Kardinolas pasako ilgą kalbą, stebėdamasis lietuvių nuoširdžiu religingumu ir didžiomis aukomis, statant šį religinį ir tautinį centrą. Baigdamas savo kalbą, palinkėjo jaunutei Prisikėlimo parapijai Dievo palaimos.

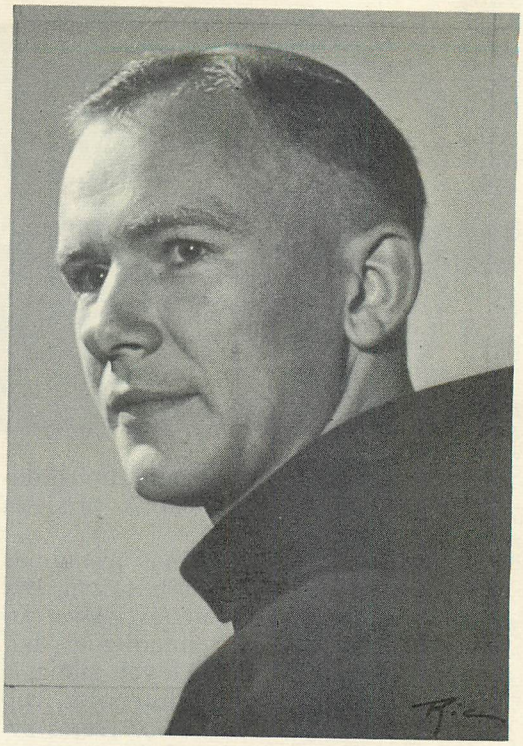

Tėvas Rafaelis Šakalys OFM

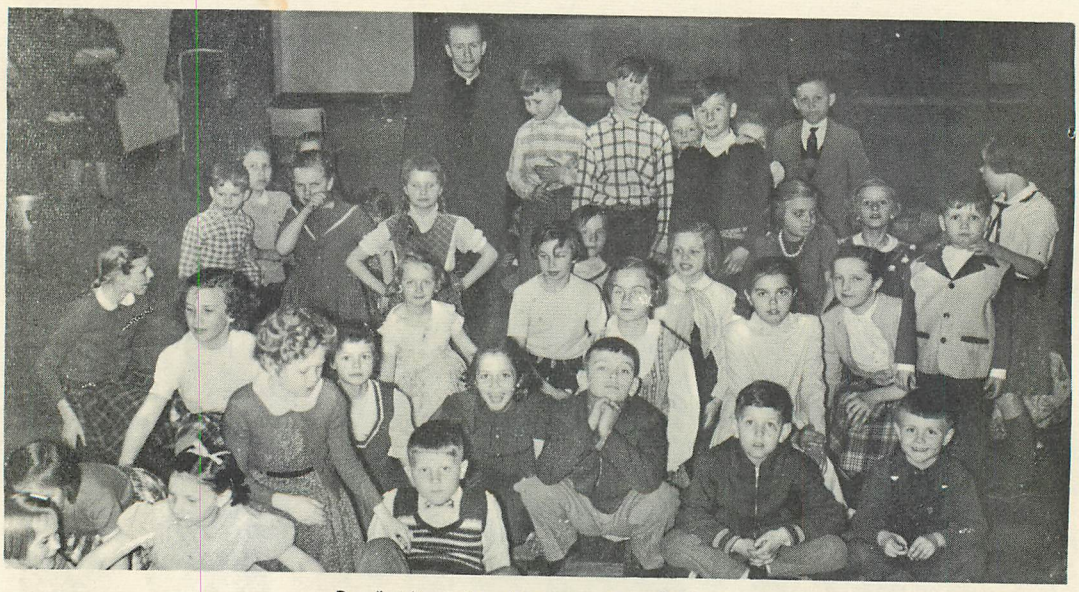

Po žaidimų jaunimas su tėvu Rafaeliu

Pradedant vasario mėn. dešimtos val. šv. mišios skiriamos jaunimui ir parapijos vaikučiams. Jų metu gieda jaunučių choras, vadovaujamas T. Rafaelio. Visi vaikučiai laike šv. mišių eina komunijos. Po to kavinėje būva bendri pusryčiai, kuriuos paruošia tam skirtas komitetas, o po pusryčių katechetinės pamokos, kurias praveda Nek. Prasidė-

Vietoje krepšinio stovi kibiras . . .

jimo Seselės.

Tenka pastebėti, kad šalia katechetinių pamokų vaikučiams sekmadieniais, vasaros metu, šeštadieninėje mokykloje, kurioje pirmaisiais metais dirbo T. Paulius ir T. Rafaelis dabar, yra katechetinės pamokos suaugusiems, kurias uždarame ratelyje veda T. Placidas. Jos skirtos kitų tikėjimų ir nepakrikštytųjų gilesniam katalikų tikėjimo pažinimui. Iš šių kursų dalyvių daugumas priėmė katalikų tikėjimą ir tapo pakrikštytais. Kas norėtų dalyvauti šiose katachetinėse pamokose, gali privačiai kreiptis į kleboniją. Šios pamokos vyksta dėstymo ir diskusijų formoje.

Pirmą kartą naujose patalpose šiais metais buvo pravestos metinės parapijos rekolekcijos atskirai vyrams, moterims, jaunimui ir vaikučiams. Jas vedė tėvai jėzuitai J. Vaišnys ir J. Tamošaitis. Kiekvieną vakarą erdvi pamaldų salė buvo perkimšta tiek vyrų, tiek moterų. Dargi vyrai skaitlingiau dalyvavo nei moterys. Iš viso Prisikėlimo parapijos vyrai pasižymi uoliu bažnyčios lankymu, didžiam kanadiečių nusistebėjimui.

Parapijos jaunimas popietėje su tėvu Bernardinu

Ypatingai gražiai praėjo didžiosios savaitės apeigos, kurios buvo atliktos pagal naujuosius Bažnyčios potvarkius ir tiems prisitaikius lietuviškosioms tradicijoms. Stebėtinai skaitlingas dalyvavimas tikinčiųjų buvo didž. Ketvirtadienio ir Penktadienio apeigose. Prie Kristaus karsto be perstojimo budėjo lietuviškųjų organizacijų atstovai, o jau valanda prieš Resurekciją, kuri buvo daroma vidurnaktyje, bažnyčia buvo perkimšta parapijiečių. Didžiai įspūdingai giedojo galingas parapijos choras. Mūsų choras yra didžiausias parapijos pasididžiavimas.

Pagaliau pirmos gegužinės pamaldos savoje bažnyčioje kasvakar. Stebėdavosi kanadiečiai, kai lietuviai perkimšdavo didžiulę šv. Antano bažnyčią gegužinėm pamaldom, kurios buvo laikomos tik tris kartus savaitėje. Stebisi ir dabar, kad kasvakarą pilnutėlė Prisikėlimo bažnyčia lietuvių visa krūtine gieda gegužines pamaldas. Lietuviai jiems tapo nesuprantami tik savo religingumu, tiek ryžtingumu, dėl to dažnai girdime lietuvius vadinamus "fantastiškais žmonėmis". Garbė jiems!

Nauja laikinoji Prisikėlimo parapijos bažnyčia yra miela kiekvienam parapijiečiui. Visada blizganti švarumu ji miela ir ne vienam svetimtaučiui. Jie ir šiokiadieniais ir šventadieniais joje mielai meldžiasi ir priiminėja Sakramentus.

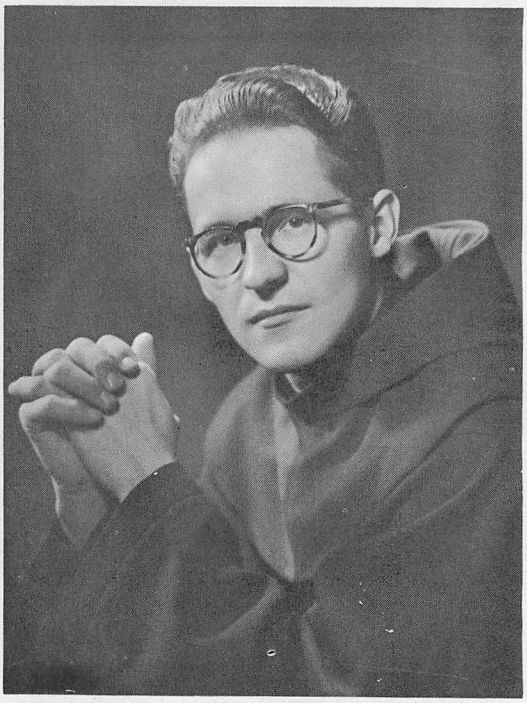

Tėvas Paulius Baltakis OFM

Nekalto Prasidėjimo Liet. Seselių vedamame vaikų lopšelyje. Jos nekartą pavalgydino Tėvus pranciškonus, tik pradėjus kurtis Toronte

Parapijos jaunimas popietėje . . .

Prisikėlimo parapijos vaikučiai maskarado metu 1956, kurį suruošė vaikų darželis, vadovaujamas Nekalto Prasidėjimo seselių ir padedamas vaikų darželio rėmėjų būrelio

NAUJAS KULTŪRINIS ŽIDINYS TORONTE

Iz. M-tė.

Tėvų pranciškonų atvykimas į Torontą lietuvių kolonijos gyvenime įnešė naujos veiklos visame lietuvių kultūriniame gyvenime. Prieš Kalėdas pereitais metais buvo įrengta erdvi ir moderni auditorija (800 sėdimų vietų) su gretimai sujungta puikia kavine (300 sėdimų vietų), artistų kambariais po scena, muzikos studija, laikinos bažnyčios patalpomis ir kitomis įvairiomis pagalbinėmis patalpomis. Lietuviškoji visuomenė labai daug pinigų išmokėdavo nuomodama svetimų tautybių sales savo parengimams.

Gražioji parapijos sale

Tėvai pranciškonai pastatė vieną moderniausių salių visame Toronte. Dar tik per keletą mėnesių salėje buvo padaryta daug kultūrinių parengimų ir turėta daug gastrolių iš Clevelando, Čikagos, New Yorko, Hamiltono, Detroito.

Tėvų pranciškonų kultūrinė veikla siekia labai plačiai: pedagoginė sritis, sportas ir įvairūs scenos parengimai.

Prieš dvejus metus T. Bernardino buvo suorganizuoti šeimos ir vaikų auklėjimo kursai maždaug Montesorinio metodo, intuityviniu būdu veikiant vaikus priešmokyklinio amžiaus. Tuos kursus lankė apie 50 jaunų motinų. Buvo duota kelios dešimtys paskaitų su demonstracijomis. Gabesnės motinos žinias ne tik panaudojo savo vaikų auklėjimui šeimoje, bet pradėjo organizuoti vaikams lėlių teatrą, glaudžiai bendradarbiaudamos su Seserų Kotryniečių, vėliau su Nekalto Prasidėjimo Seselių vedamu lietuvišku vaikų darželiu. Buvo sudaryta per trejetą metų net šešetas viešų vaikams parengimų su pritaikinta jų amžiui programa. Tose vaikų šventėse vaikučiai yra auklėjami lietuviškoje dvasioje, be to, į juos atsilanko ir tie mažieji, kurie dėl atstumo negali lankyti lietuviško darželio.

Antras didelis įvykis auklėjimo bare, —lietuviško kanadiškojo jaunimo subūrimas į vieną jiems artimą organizaciją. Tai buvo padaryta 1953/4 m. žiemą. Tokio jaunimo susidarė apie 40 asmenų, dauguma augštesniųjų specialinių mokyklų ar universiteto studentai. Daugumas jų buvo kiek atitolęs nuo lietuviškojo gyvenimo ir kiek sunkiau kalbėjo lietuviškai. Bet jie visi buvo iš gerų ir susipratusių lietuviškų šeimų. Jie greitai pramoko lietuviškai ir po vienos žie-

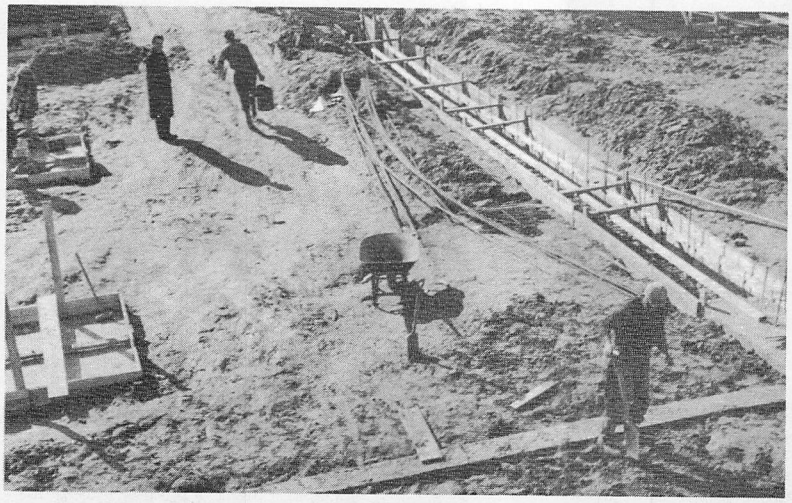

Tos gražiosios salės pamatas

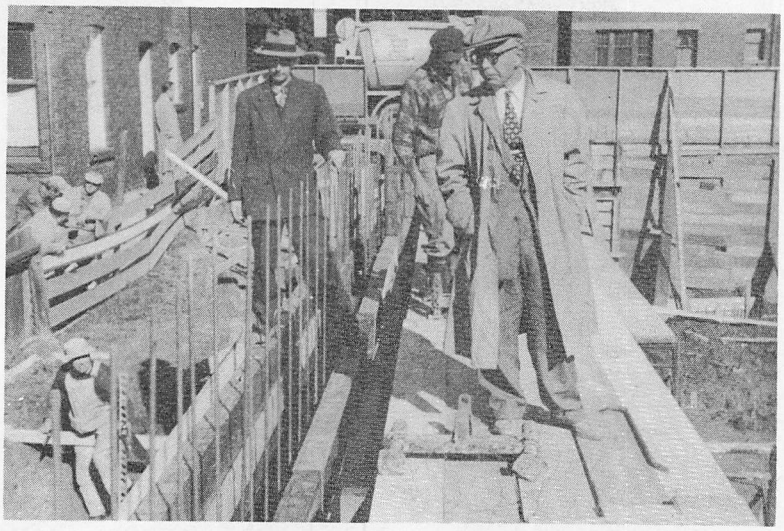

Pamatai lipa augštyn

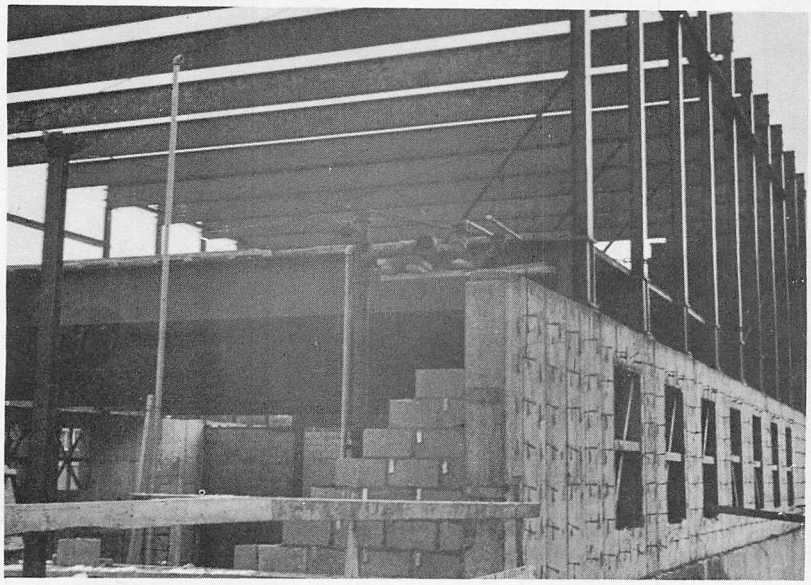

Plieno balkiai pamaldų salei

Dipl. st. inž. Juozas Augustinavičius

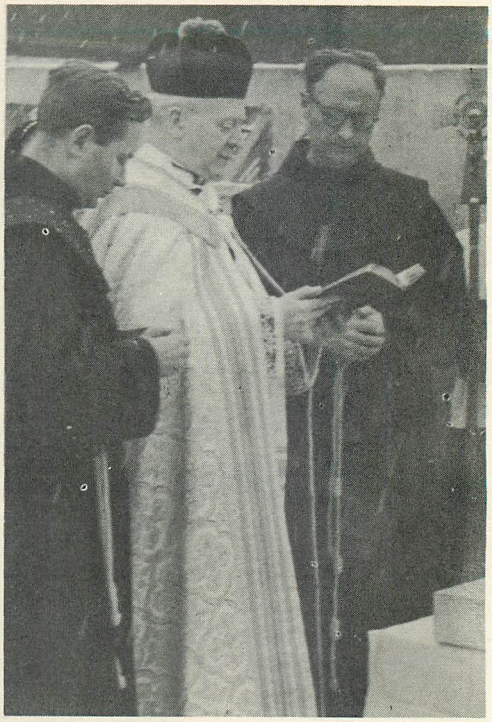

Toronto Archidiocezijos generalinis Vikaras Rt. Rev. M. Brennan šventina kertinį akmenį. /Dešinėje stovi T. Modestas Stepaitis, kairėje T. Bernardinas/

1954 m. gruodžio mėn. 12 d. sniegui krintant keliaujame šventinti kertinio akmens

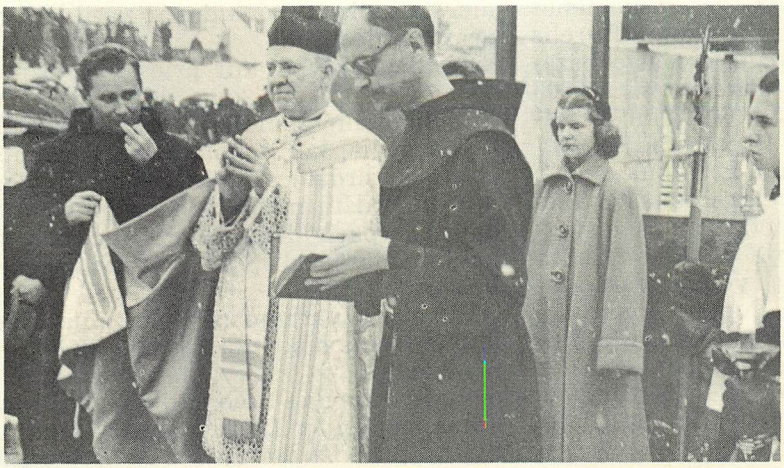

Kertinio akmens šventintojas sako kalbą susirinkusiai lietuvių miniai

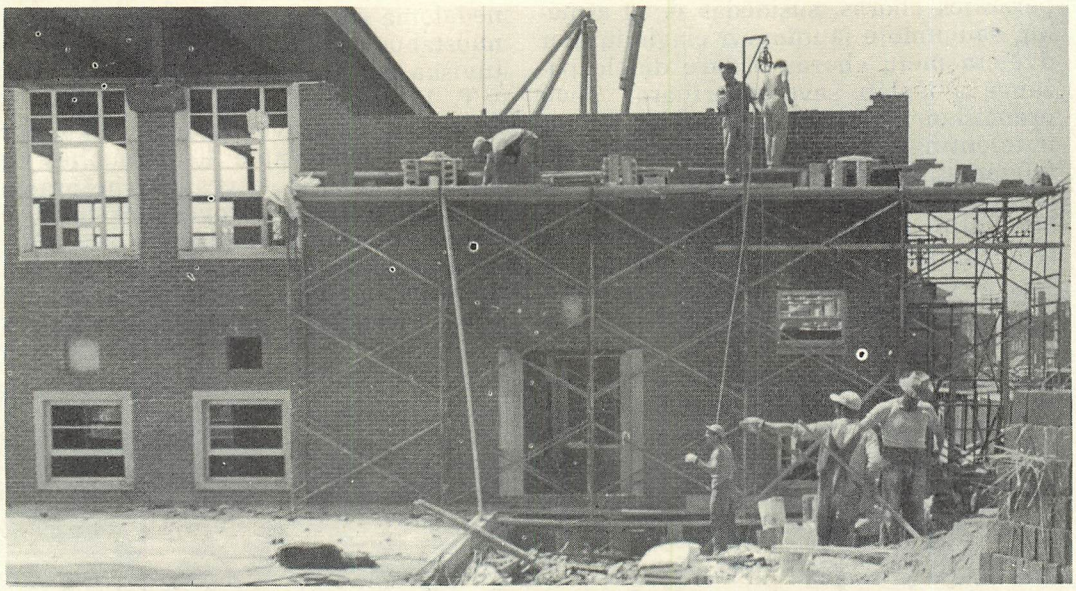

Baigiamas plytų darbas

mos bendradarbiavimo įsijungė į bažnytinį chorą, sporto klubą bei jaunimo orkestrą, vedamą sol. V. Verikaičio.

Karitatyvinė ir kultūrinė veikla yra jungiama kartu ir turi didelio pasisekimo parapijos gyvenime. T. Paulius jau ketveri metai dirba labai kilnų ligonių lankymo darbą. Nešdamas dvasinę paguodą ligoniams, jis nepamiršta ir lietuviškojo reikalo. Taip buvo suorganizuota gana stambi biblioteka 1500 knygų. Dalį knygų įsigijo pats pranciškonų vienuolynas, dalį suaukojo parapijiečiai. Plisdama lietuviška knyga šeimoje sujungia lietuvius vis labiau vienon šeimon — lietuviškon bendruomenėn. Tuo būdu daug jau nutolusių nuo lietuvybės žmonių, ypač iš ankstesnės emigracijos kartos įsijungė į lietuvišką parapijos gyvenimą.

Vasaros stovyklų organizavimas yra didelis nuopelnas tėvų pranciškonų. Buvo gautas vienas sklypas, bet jo atsisakyta dėl nepatogaus priėjimo prie ežero. Dvi vasaras buvo padėta suorganizuoti ateitininkų stovyklas p. Daubario ūkyje prie Erie ežero. Stovykloms daug padėjo T. Viktoras Gidžiūnas. 1955 m. ateitininkų stovykla buvo tėvų pranciškonų sklype prie Wasaga vasarvietės.

Nepaprastą veiklą parodė Prisikėlimo Bažnyčiai Remti Moterų Būrelis. Jos sukėlė plataus masto parengimus su gražiomis kultūrinėmis programomis.

Šio Būrelio parengimai yra visuomenės labai mėgiami ir noriai lankomi. Būrelis suorganizavo tris didžiulio masto bazarus bei loterijas ir sukėlė virš $3.000 bažnyčios statybai. Jų veikla ir aktingumas pasigėrėtinas. Iš pat pradžios Būreliui vadovavo ponia E. Monkuvienė, kuri gimusi Anglijoje ir nemačius Lietuvos, neužmiršo lietuvių kalbos, o svarbiausia, savo dvasioje pasiliko karšta lietuvė patriotė. Jos veikla parapijai padarė gilios įtakos. Poniai Monkuvienei dėl ligos pasitraukus į Oakvillę, Būreliui tebevadovauja taip pat senosios kartos emigrantė ponia S. Dervinienė, giliai tikinti ir karštos dvasios patrijotė.

Buvo suorganizuotas 1954 m. vasario mėn. sol. Vaclovo Verikaičio bažnytinis parapijos choras, susidedąs iš 50 asmenų, daugumoje jaunimo ir čiagimių. Per dvejetą metų choras padarė didelę pažangą ir išplėtė savo repertuarą. Tėvų pranciškonų pasirinkimas tokios jaunos ir talentingos pajėgos chorui vesti labai teigiamas reiškinys ne vien religiniam parapijos gyvenime, bet ir tautiniame bei kultūriniame. Lietuviškų giesmių repertuaras, be lotyniškųjų mišių, yra apie 60 dalykų. Tas jaunas choras dirba kietai ir sistematingai. Todėl žmonės mėgsta lankyti pamaldas ir pasiklausyti gražaus giedojimo.

Ir tame sklype, kur prieš trejetą metų stovėjo keletas karo veteranų skurdžių namelių, šiandien lietuviškoji salė — bažnyčia, kur sekmadieniais skamba iš atvirų širdžių skambi giesmė ir giesmių ir širdžių malda kyla į dangų. Čia dabar virpa ir dega lietuvio pažeista ir kankinama širdis dėl savo tėvynės vargų.

Sugaudus vargonam ir pasklidus giesmių garsams nukrinta kasdienybė ir sienų varžtai, ir kiekvienas maldos žodžiuose skrenda į savo paliktas ir išdraskytas parapijas Lietuvoje ar į tolimą Sibirą prie ištremtųjų. Ta lietuviška skausmo giesmė visus sujungia į vieną nedalomą šeimą. Todėl ir dirbami takie nuostabūs darbai Toronte. Čia dega lietuviška bei kūrybinė dvasia.

T. Viktoras, T. Paulius ir mokyt. J. Širka suorganizavo vasaros vaikų kursus. Juos lankė apie 40 jaunuolių, kuriuos sutraukė iš gatvės. Čia jie pramoko tikėjimo tiesų, dorovės mokslo ir geriau lietuviškai kalbėti.

Ta pačia proga reikia priminti ir gražų vaikučių ruošimą prie pirmos komunijos. Pirmaisiais metais juos ruošė T.

Parapijos orkestro studijos mokiniai su T. Bernardinu ir vedėju sol. V. Verikaičiu

Sol. Vacl. Verikaitis

Prisikėlimo parapijos choras su ved. sol. V. Verikaičiu

Prisikėlimo parapijos vyrų kvartetas: J. Zubrickas, Alf. Bražys, vadovas sol. V. Verikaitis, V. Biganskas ir H. Ražaitis

Dainavos ansamblis lankosi mūsų salėje

"Dainava" su daina ir šokiais

Paulius, antraisiais T .Rafaelis, talkininkaujant kotrynietei seselei Patricijai, o šiemet juos ruošia Nekalto Prasidėjimo Seselės. Kiekvienais metais virš trisdešimt vaikučių priėjo pirmos Komunijos.

Tėvai pranciškonai bendradarbiaudami su kino filmų "Famous Players" bendrove Victorijos teatre tarpininkavo gauti salę "Tėvynės Prisiminimų" radijo valandėlės vedėjui J. R. Simanavičiui, kada buvo atkviestas į Torontą 1954 m. Čiurlionio ansamblis, koncertavęs su dideliu pasisekimu.

Tame pačiame teatre koncertą davė sol. Kardelienė, kviestą PBRM Būrelio. Tėvai pranciškonai tarpininkavo tais pačiais metais veltui gauti College teatro salę 16 Vasario minėjimo šventei ir šv. Kazimiero minėjimui. Prezidento Antano Smetonos minėjime 1954 m. sausio 10 d. čia koncertavo lietuviai: smuikininkė Kuprevičiūtė ir pianistas Kuprevičius. Čia taip pat vyko Kariuomenės šventės minėjimas ir Šaulių klubo šventės.

1955 m. College teatre Vasario 16 minėjime kalbėjo prof. Kazys Pakštas iš J.A.V., koncertavo Stempužienė ir Krištolaitytė iš Clevelando. Šiose šventėse lankėsi ir miesto meras N. Phillips ir daug kitų augštų miesto pareigūnų.

1955 m. suorganizuotas jaunimo pu-

"Vilius Telis" džiugina mus naujose patalpose

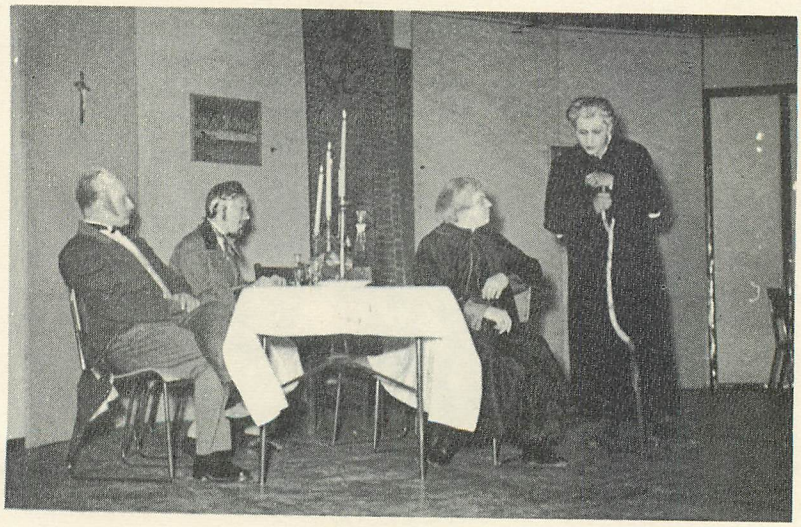

"Prieš Srovę" atplaukė į Torontą

VLIK'o Pirmininko p. J. Matulionio išleistuvės 1956 m. Prisikėlimo parapijos salėje. Iš kairės į dešinę sėdi: pp. Strazdas, Šapoka, Sakalauskienė, Užupienė, Sakalauskas, Matulionienė, Simanavičius, kun. Tadarauskas; stovi: p.p. Grigaitis, Pabedinskienė ir Matulionis.

čiamųjų 35 instrumentų orkestras. Dirigentu ir mokytoju pakviestas V. Verikaitis. Instrumentus parūpino liet. pranciškonų provinciolas T. Jurgis Gailiušis. Orkestras jau pasirodė per kelias vaikų šventes ir 1956 m. per Motinos Dienos minėjimą, sukeldamas salėje didžiausią entuziazmą ir pasitenkinimą.

Jaunimui suburti ir palaikyti lietuviškoje dvasioje prie parapijos įsteigta Meno Mėgėjų Grupė, kuriai vadovauja P. Masiulis. Ji jau rengia keletą scenos veikalų parapijos veiklai paįvairinti.

Prie parapijos veikia knygų ir laikraščių kioskas. Vedėjas J. Smolskis. Čia išplatinama daug knygų ir laikraščių.

Salėje įrengta puiki ir erdvi scena, su artistų kambariais ir kitais patogumais. Scenos apšvietimui įrengti sudarytas atskiras komitetas, kuriam vadovauja P. Masiulis. Šio komiteto darbo dėka scenos apšvietimas bus vienas iš tobuliausių, kuriam bus panaudota 35000 v.

1955 m. gruodžio 18 d. scena pirmieji pasinaudojo lietuviškojo darželio vaikučiai. Buvo Nekalto Prasidėjimo Sese-

Skautai šv. Kazimiero minėjime 1956.

Skautų-čių Vasario 16-tos 1956, minėjimas Prisikėlimo salėje. Skautė pasižada tarnauti Dievui, tėvynei ir artimui.

◆

Vyr. Skautininkas Stp. Kairys užriša kaklaraištį davusiai įžodį.

lių suruošta "Kalėdų eglutė" su labai įvairia ir turtinga programa. Salė buvo pilnutėlė žmonių. Sausio gi 1 d. ten pat įvyko Maironio vardo Šeštad. Mokyklos "Kalėdų eglutė", sutraukusi visą Toronto lietuvių jaunimą.

Sausio 6 d. įvyko VLIKo pirmininko Jono Matulionio išleistuvės. Lietuvių Bendruomenė pasinaudojo tėvų pranciškonų muzikos studijos patalpomis savo suvažiavimui, įvykusiam 1955 m. lapkričio 18-19 dd. Toronte. 1956 m. sausio 7 d. "Varpo" choras turėjo pobūvį su menine programa. Sausio 8 d. Ateitininkų kongresas su labai plačia ir turtinga akademija. Paskaitą skaitė prof. S. Sužiedėlis iš New Yorko. Š.m. sausio 21 d. Spaudos Balius, kurį rengė Kultūros Draugija. Publikos buvo ovacingai sutiktas mūsų kvartetas, pirmą kartą viešai koncertavęs.

Sausio 27 d. Vaikų Darželio lėlių teatras, skirtas patiems mažiesiems. Jis sutraukė per 300 savo žiūrovų. Tą pačią dieną įvyko ateitininkų tarpmiestinis susivažiavimas — Toronto ir Hamiltono kuopų. Tokių vizitų turėta nemažai. Šis tarpmiestinis jaunimo susibūrimas įneša šiltesnių santykių ir glaudesnio bendradarbiavimo. Sukelia taip pat ir kūrybinę dvasią, nes vieni prieš kitus nori pasirodyti savo pajėgumais.

Sekmadienių vakarais čia rodomos kultūrinės bei religinės filmos, kurios turi teigiamos auklėjamosios įtakos jaunimui, o suaugusiems maloniai praleisti laiką.

Didįjį Penktadienį skautai budi prie šv. Sakramento, 1956.

Užgavėnių metu š.m. vasario 11 d. buvo suvaidinta SLA kuopos suorganizuota operetė "Viengungiai", vietinių vokalinių ir meninių pajėgų.

Š.m. vasario mėn. 18 d. Tautos šventės išvakarėse kun. B. Pacevičiaus vedamas jaunimo teatro būrelis suvaidino didelio masto veikalą Fr. Šilerio "Vilių Telį". Veikalas buvo pritaikintas šiai progai ir sutraukė pilną salę žiūrovų.

Š.m. vasario 25 d. buvo vaidinama J. Griniaus 3 veiksmų drama "Žiurkių kamera", kurią išpildė Vlado Braziulio vadovaujama dramos studija iš Clevelando.

Vasario mėn. 26 d. Toronto skautų

Kalėdų Senelis su geraisiais vaikučiais, kurie myli savo tėvynę.

Maironio Vardo Šeštadieninės Mokyklos Kalėdų eglutė 1956 m. sausio 1 d.

Kalėdų Senelis kalbasi su mokyklos tautinių šokių grupe naujoje salėje.

iškilmingo posėdžio
Moksleivių at-kų įžodis
1956. I. 8.

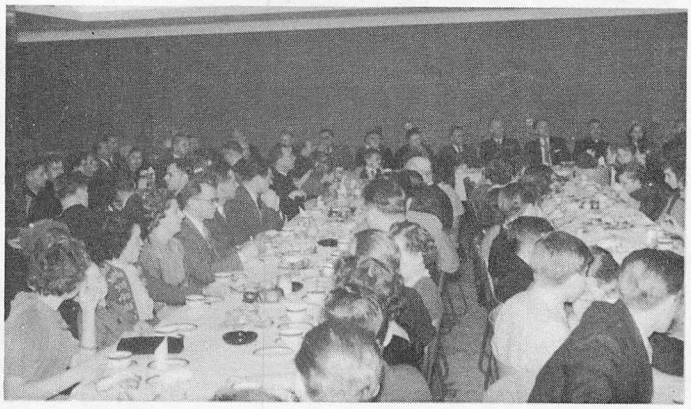

At-kų suvažiavimo dalyviai arbatėlės metu 1956. I. 8., Toronte.

At-kai stovyklautojai parapijos miške domisi paskaita.

Aukštaičių ir žemaičių "kova" Vasagos stovykloje 1955.

Hamiltono at-kės prie savo palapinės.

Ežero banga užlieja stovyklautojus.

Min. V. Gylys sveikina Kanados mokytojų suvažiavimą 1956. III. 17.

1956 m. Kanados lietuvių mokytojų suvažiavimo prezidiumas. Iš kairės į dešinę: Eimantas, Grajauskaitė, Rimkevičienė, Mikšys, Širka ir paskaitą skaito kun. dr. J. Gutauskas.

Pirmasis parapijos komitetas. Sėdi iš kairės į dešinę: J. Tamulionis, J. R. Simanavičius, I. Bernardinas, M. Dervinis, M. Barškietis. Stovi: P. Jurėnas, P. Augustinavičius, A. Narbutas, S. Dargis.

Toronto lietuvių kultūros židinio — Prisikėlimo parapijos naujasis pastatas

Dabartinis Prisikėlimo parapijos Centrinis Komitetas. Sėdi iš kairės į dešinę: J. Mickus, V. Užupis — pirm., Tėv. Bernardinas, M. Guoba; stovi: J. Petrauskas, Pr. Razgaitis, G. Raulinaitis, J. Genys, P. Jurėnas

Parapijos Centrinis K-tas su parapijos atstovais 1956 m.

Famous Players bendrovės College teatro vadovybė ir tarnautojai. Šiuo teatru Prisikėlimo parapija ir Toronto kolonijos lietuviai naudojosi virš dviejų metų.

Banketas, įvykęs 1955 m. gruodžio 7 d. King Edward viešbutyje aptarti Toronto tautinių grupių organizavimo problemas. Bankete dalyvavo miesto meras N. Phillips /vidury/, T. Bernardinas, O.F.M., miesto kontrolieriai J. Cornish ir W. Allen, parlamento atstovas McGregory ir kiti miesto pareigūnai.

Vasario 16 minėjimas praėjęs labai iškilmingai ir su įspūdingomis kalbomis. Ypač. vyr. Skaut. Step. Kairio kalba. Daug skautų buvo pakelti į augštesnį laipsnį, o naujieji davė įžodį.

Kovo mėn. 3 ir 4 d. buvo brolių Motūzų lietuviški filmai. Lankytojų abi dienas buvo pilnutėlė salė.

Š.m. kovo mėn. 4 d. šv. Kazimiero minėjimas, rengtas Kat. Federacijos Toronto skyriaus. Paskaitą skaitė prof. A. Šapoka. Ją sekė didelė meninė dalis.

Š.m. kovo mėn. 10 d. Arlauskaitės teatro grupė iš Detroito suvaidino Petrulio "Prieš srovę". Rengė Skautams Remti Draugija. Už pelną buvo įsigytos uniformos Tautinių Šokių Grupės.

Š.m. kovo mėn. 18 d. Dainavos ansamblis — tėvų pranciškonų kviestas iš Čikagos. Praėjo su dideliu pasisekimu. Buvo statomi tą pačią dieną du seansai.

Š.m. kovo mėn. 24-25 d.d. su dideliu pasisekimu praėjo Kultūros Fondo — Švietimo Skyriaus ruoštos Mokytojų Dienos. Viešajame posėdyje paskaitą apie "Lietuviškojo charakterio išlaikymą jaunojoje kartoje" skaitė prof. Juozas Brazaitis iš New Yorko. Buvo mokyklų turtinga programa Hamiltono ir Toronto.

Š.m. balandžio mėn. 15 d. žurnalo "Aidai" premijų įteikimas bei koncertas. Buvo atvykęs premijos laureatas poetas Bradūnas, komisijos nariai T. Leonardas Andriekus, rašytojas Antanas Vaičiulaitis, Paulius Jurkus, poetas J. Aistis. Koncertą davė solistė Augaitytė iš Philadelphijos ir pianistė Rajauskaitė iš New Yorko. Tai buvo didelė meno šventė sutraukusi Toronto rinktinę visuomenę ir palikusi geriausio įspūdžio.

Baigiant reikia dar paminėti, kad tėvų pranciškonų teatro patalpose veikė visus metus 1955/6 augštesnieji Lituanistiniai kursai. Vedėjas K. Gečas. Mokinių lankė 30. Kursai baigti š.m. gegužės mėn. 5 d. arbatėle ir išduota II-jam kursui 10 baigimo pažymėjimų.

Prisikėlimo patalpose vyksta visokie jaunimo parengimai bei posėdžiai. Po pamaldų kavinėje, kaip bičių avilyje aptariami visokiausi reikalai. Čia pasimato žmonės ir pasikalba.

Garbė tėvams pranciškonams, kad jie pastatydino tokią puikią salę, kurios garsas siekia ne vien Torontą, bet ir J.A.V-bių didesniuosius centrus. Čia degs kaip senosiose lietuvių žinyčiose amžinoji lietuviškoji ugnis.

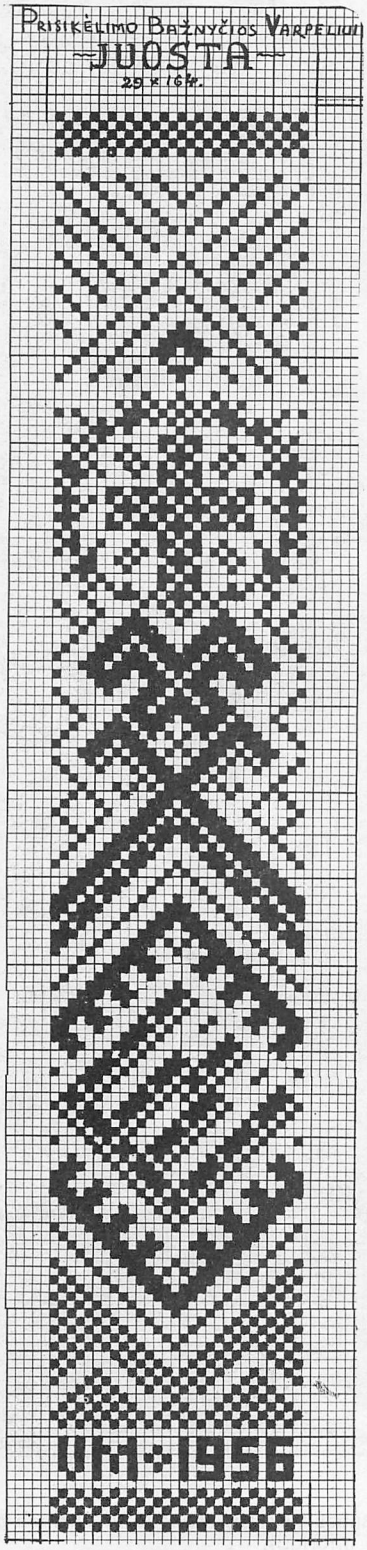

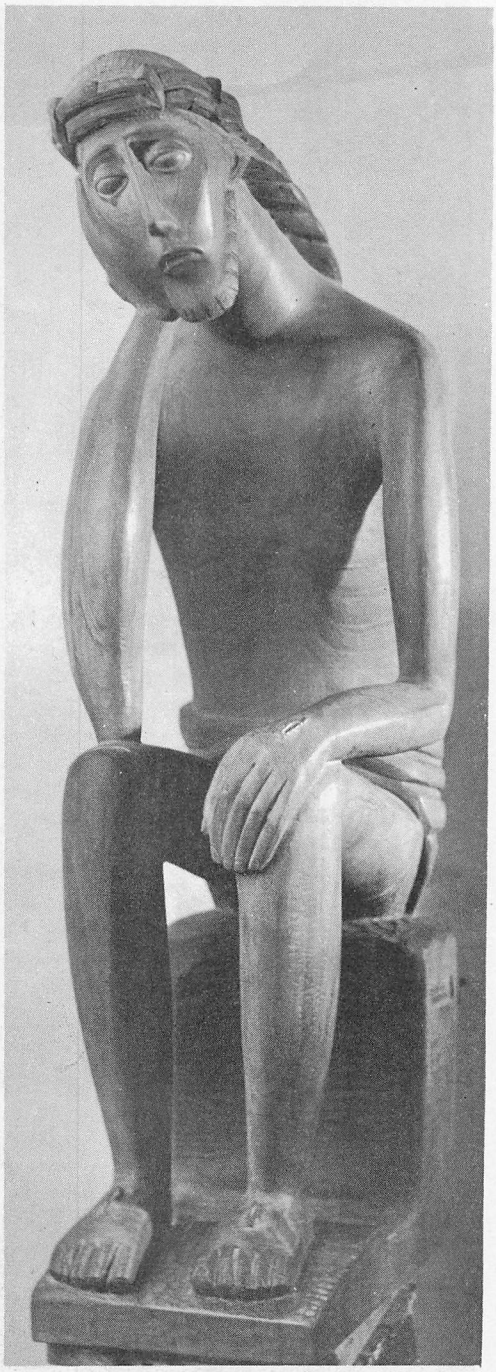

Dailininko V. Košubos Rūpintojėlis Prisikėlimo parapijos pamaldų salėje.

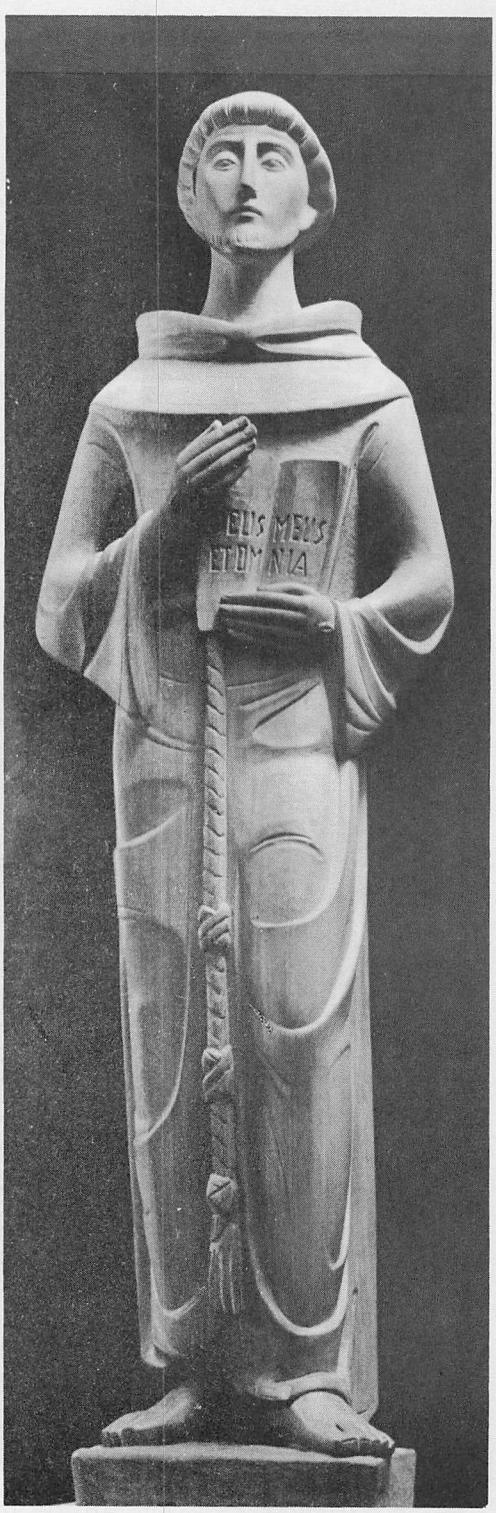

Dail. V. Košubos šv. Pranciškus Asyžietis Prisikėlimo par. prie šoninio altoriaus.

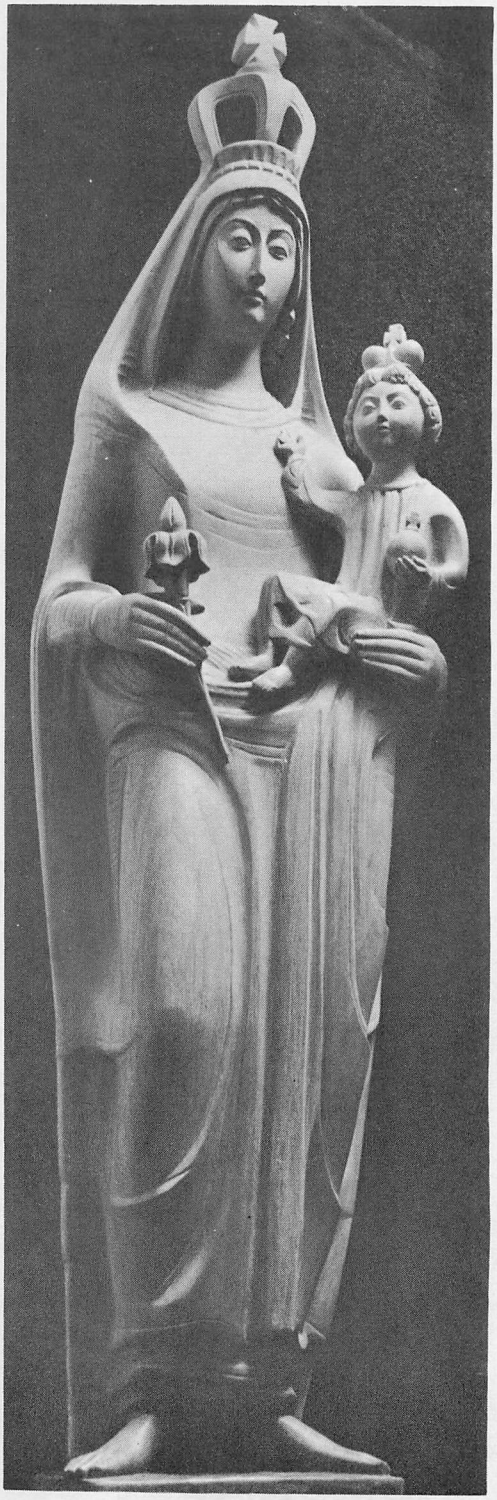

Dail. V. Košubos Vilniaus Madona Prisikėlimo par. prie šoninio altoriaus.

Prisikėlimo bažnyčios Monstrancija, sukurta ir pagaminta Amerikos lietuvio dail. J. Subačiaus.

Prisikėlimo parapijos sporto klubas "Aušra"

A. B.

Laikas keičia gyvenimo sąlygas, o gyvenimas—pastoracijos bei jaunimo auklėjimo metodus. Jei parapija, nepriklausomos Lietuvos laikais, savo pastoraciniame darbe galėjo ribotis daugiau ar mažiau vien dvasiniu parapijiečių aptarnavimu, tai šiandien, tremties gyvenime, parapijai likus viso lietuviško, tautinio, religinio ir kultūrinio gyvenimo centru, parapijai vadovauja kunigai yra atsakingi ne vien už dvasinį savo parapijiečių gerbūvį, bet ir už jų tautinį susipratimą.

Prisikėlimo parapijos vadovybė nuo pat pirmųjų Toronte įsikūrimo dienų pradėjo studijuoti faktišką kolonijos gyvenimą bei ieškoti naujų metodų sekmingesniam religiniam bei tautiniam darbui. Ypatingai buvo kreipta dėmesio į lietuvišką jaunimą ir ieškota priemonių ir būdų jo subūrimui ir suorganizavimui į vieną lietuvišką šeimą. Po įvairių bandymų ir šiandienykščio jaunimo psichologijos studijų, buvo apsistota prie minties įsteigti prie parapijos jaunimo sporto klubą ir tokiu būdu per sportą, kuris tiek maža tereikalauja dvasinio įsitempimo suburti įvairiose anglų mokyklose išsiklaidžiusį lietuvišką jaunimą ir jį įjungti į tautinį ir kultūrinį bendruomenės gyvenimą.

1955 m. vasario 11 dieną buvo sušauktas steigiamasis susirinkimas ir sudarytas klubo statutas. Principiniai punktai yra šie:

A — KLUBO TIKSLAS:

1—Suburti lietuvišką jaunimą, nedalyvaujantį jau esamuose lietuvių sporto klubuose;

2—Sudaryti sąlygas kultivuoti pasirinktas sporto šakas;

3—Bendradarbiauti ir palaikyti ryšius su visais išeivijoje esančiais lietuvių sporto klubais, bendruomene ir jos organizacijomis;

4—Dalyvauti kitataučių rengiamose sporto žaidynėse, tuo atstovaujant lietuvių vardą išeivijoje;

5—Sporto klubas "Aušra" yra nepartinė ir ne politinė organizacija. Nariais gali būti kiekvienas lietuvis, nežiūrint kokios konfesijos, partijos ar organizacijos bebūtų.

B — KLUBO PAJAMOS:

Įsigijimui uniformų, sporto įrankių bei draudimų klubas gavo paskolą iš parapijos. Dalį šios paskolos virš $1,500.- jau grąžino iš savo suruoštų švenčių bei žaidynių; kita dalis, apie $1,300.00 dar tebėra kaip skola, tačiau klubas tikisi greitu laiku ir šią likusią grąžinti ir likti ne našta, bet ramsčiu parapijai.

C — KLUBO VALDYBA:

Klubas yra tiesioginėje parapijos vadovybės priežiūroje. Valdybą sudaro visuotiniame susirinkime išrinktas pirmininkas, reikalų vedėjas, sekretorius, kasininkas, ūkio vedėjas ir klebono paskirtas klubo globėjas. Šiuo metu tebėra laikinoji steigiamajame susirinkime su-

"Nors tik pirmieji metai, bet jau turime ir pergalės taurių . . ."

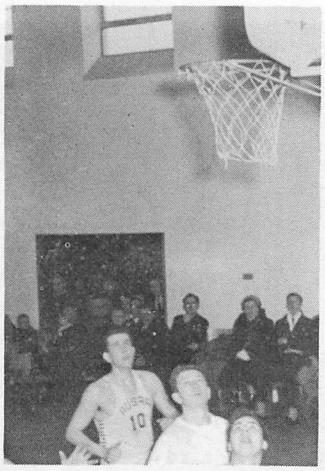

"Aušra" meta . . .

. . . yra ! . . .

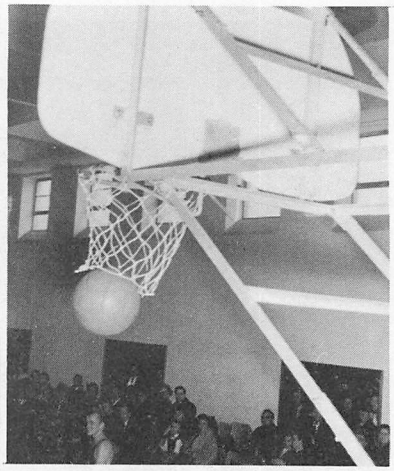

daryta valdyba: pirmininkas K. Šapočkinas, reikalų vedėjas L. Levickis, kasininkas - sekretorius A. Beresnevičius, ūkio vedėjas J. Genys, merg. vadovė A. Urbonaitė ir globėjas T. Paulius.

— . . . —

Klubo įsisteigimas įnešė į kolonijos ir parapijos gyvenimą didelį gyvumą. Bendruomenė ir Kanados Lietuvių Sporto Apygarda šį įvykį sutiko su džiaugsmu ir linkėjimais sėkmingai darbuotis savo užsibrėžtuose tiksluose: "Malonu yra pasveikinti naujai įsikūrusį Toronto lietuvišką sporto klubą "Aušra" ir palinkėti jam geros sėkmės sportinėje bei kultūrinėje veikloje... Toronte esant vienam sporto klubui, kurs nepajėgė ar nesugebėjo aprėpti visą lie-

"Aušros" mergaitės krepšininkės, laimėjusios Kanados lietuvių krepšinio pirmenybėse ir Toronto C.Y.O. lygoje II-sias vietas.

"Aušros" futbolo komanda.

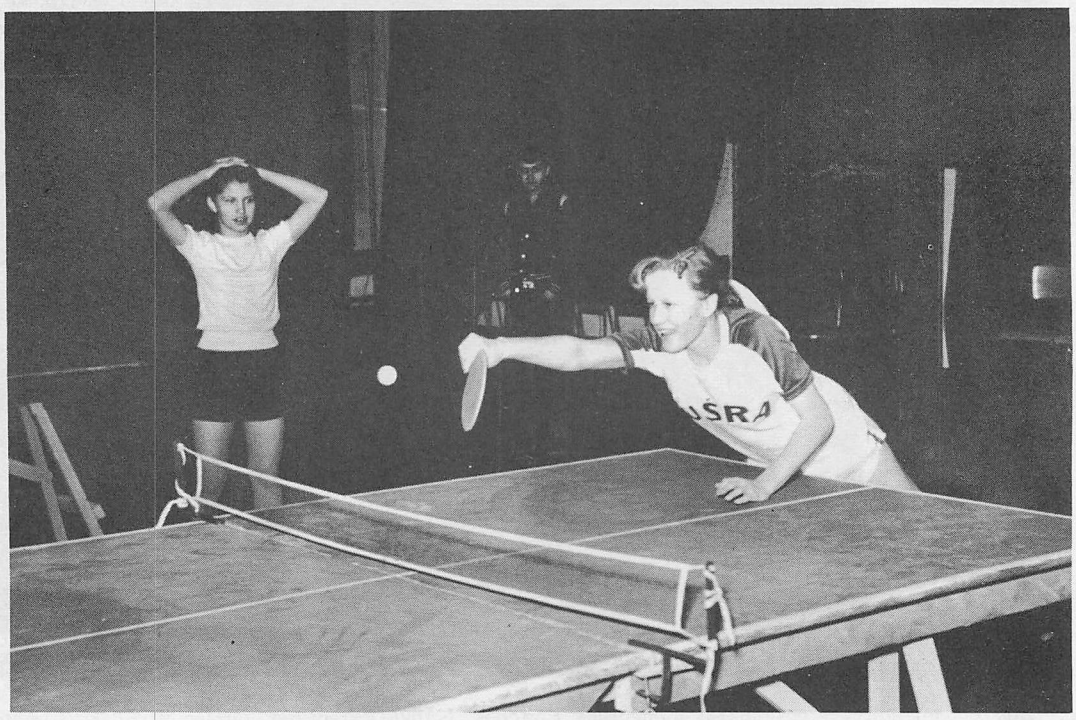

"Aušra". Kiekviena pradžia reikalinga paramos.

tuvišką jaunimą linkusį prie fizinio lavinimosi, Jūsų užsibrėžti tikslai tikrai gražūs ir sporto apygarda tam širdingai pritaria" (A. Supronas, Kanados sporto apygardos vadovas)... "Didžiausią darbą, kurį Jūs, pranciškonai, padarėte Toronto lietuvių kolonijai ir lietuvių tautai, tai pastatydami šias puikias patalpas jaunimui ir įkurdami sporto klubą. Išeivijos gyvenimas rodo, kad tik tos tautybės ir tik tos kolonijos tepajėgė išsilaikyti, kurios pasistatė jaunimui patrauklias patalpas ir suorganizavo jaunimo klubus"... (J. Matulionis, VLI K-to pirmininkas).

Su dar didesniu džiaugsmu sutiko šią žinią mūsų jaunimas ir ypač tėvai, kuriems savo sūnų ir dukrų moralinis ir tautinis subrendimas kelia daug susirūpinimo, skausmo ir sielvarto. Kas šiek tiek pažįsta jaunimo psichologiją, gerai žino, kad berniukas - mergaitė 11-20 metų amžiaus negali visą vakarą nusėdėti namuose prie sausų mokslo knygų, kad jam ar jai dar reikia kitokių pramogų ir vietų, kur jis ar ji galėtų išlieti savo jaunatvišką energiją. Jei jie negali ar neturi sąlygų tų savo jėgų panaudoti gražiems ir nekaltiems tikslams, jie ieškos to gatvėje ar tamsiuose baruose... Ir todėl daugelis tėvų — nors patys ir nėra perdaug karšti katalikai ar net būdami kitų konfesijų, su džiaugsmu atsiuntė savo vaikus į klubą, nes žino, kaip jie patys sako, kad ten jų vaikas galės gražiai ir kultūringai praleisti savo laisvalaikį, kad valandą ar dvi pasportavęs, nebeturės noro bastytis su įtartinais draugais po gatves...

Paties jaunimo nereikėjo, atrodo, perdaug raginti, nei kviesti. Jis spontaniškai susibūrė į savąsias patalpas, į savąją šeimą. Šiandien ši jaunimo šeima susideda iš 134 narių, su dvigubai tiek jaunučių aspirantų. Iki šiol daugumas buvę išsiblaškę įvairiose anglų mokyklose, tarpusavy nepažįstami, šiandien liko nuoširdūs draugai, vienos šeimos nariai, kur užmirštami bet kokie konfesiniai ar partiniai ginčai. Iš šių 134 yra 40 skautai, 37 ateitininkai, 5 evangelikai.

Nors klubas žengia dar tik pirmuosius žingsnius, tačiau jau spėjo išvaryti gilią religinę, tautinę ir kultūrinę vagą kolonijos gyvenime. Daugelis jų, ypač senosios kartos, veik nei žodžio negalėję pasakyti lietuviškai, šiandien, po metų laiko, laisvai kalba savo tėvų kalba; kiti nelankę lietuviškų bažnyčių, šiandien kas sekmadienį pirmieji susirenka į savąsias lietuviškas bažnyčias. Nors tik metai kaip gyvuoja, tačiau jau spėjo pelnyti šešias pergalių taures ir išsikovoti **Kanados lietuvių krepšinio JAUNUČIŲ, JAUNIŲ ir VYRŲ čempijonatus,** gi mergaitės II-ją vietą Kanados lietuvių tarpe ir Toronto C.Y.O. lygoje. Tarptautinėje krepšinio lygoje "Bathurst - College", mūsų krepšininkai sumušė stipriausias komandas, kaip uk-

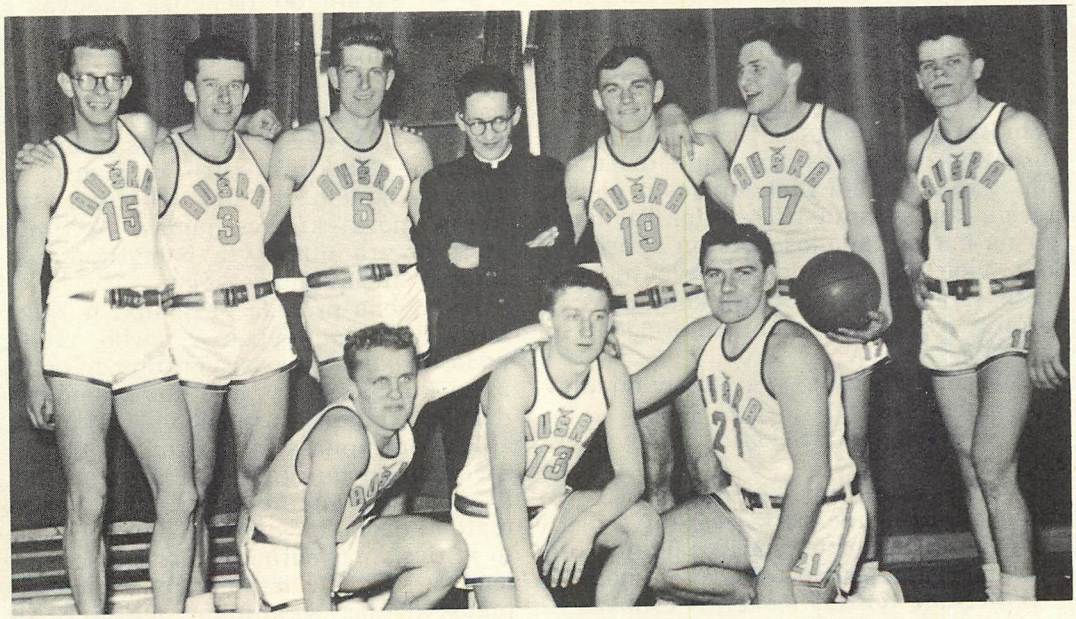

Dabartiniai Kanados lietuvių krepšinio čempijonai su globėju T. Pauliumi.

Kova dėl Kanados lietuvių krepšinio nugalėtojo vardo parapijos salėje 1956. 5. 6.

rainiečių "Tridens", jugoslavų "Trotters" ir japonų "Mustangs". Mūsiškis A. Buntinas, 17 metų, buvo priskaitytas prie geriausių "B-C" lygos krepšininkų "ALL STARS". Mūsiškis J. Laurinavičius, laimėjęs praėjusiais metais V-se Šiaurinės Amerikos lietuvių pirmenybėse pirmąją vietą šuolyje į aukštį, Kanados Lietuvių Apygardos pravestame geriausių sportininkų rinkime, gavo I-ją vietą jaunių grupėje. Mūsiškiai jaunieji stalo tenisininkai, Kanados sporto apygardos suruoštose pirmenybėse laimėjo visas pirmąsias vietas.

Nors ir labai sunkiose sąlygose, be paramos iš kitų, mūsų jaunieji sportininkai neapleido nė vienos lietuviškų klubų suruoštos sporto šventės, tuo įnešdami gyvumo tarpklubiniame bendradarbiavime. Per šiuos nepilnus metus jie du kartus vyko į Montrealį, kartą į Windsorą, į Chicagą ir į New Yorką. Tų jų aukų dėka mes galėjome džiaugtis šįmet gegužės 5-6 dienomis taip gausiu svečių suplaukimu į Torontą. Tai buvo pirmą kartą Kanados lietuvių istorijoje, kad vien iš Kanados dalyvautų tiek daug sportininkų: 5 vyrų komandos; 2 jaunių ir 2 jaunučių ir 3 mergaičių su virš 100 žaidėjų.

Šiuo metu klube yra kultivuojamos šios sporto šakos:

A — Krepšinis (Sekcijos vadovas A. Šiurna):

a—vyrų grupė su 18 žaidėjų,
b—jaunių grupė su 13 žaidėjų,
c—jaunučių grupė su 19 žaidėjų,
d—mergaičių grupė su 26 žaidėjom.

B — Stalo tenisas (sekcijos vadovas I. Česnauskas):

a—vyrų grupė su 32 žaidėjais,
b—jaunių grupė su 16 žaidėjų,
c—mergaičių grupė su 28 žaidėjoms.

C — Lauko tenisas (sekcijos vadovas S. Baršketis):

a—vyrų grupė su 13 žaidėjų,
b—jaunių grupė su 35 žaidėjais,
c—mergaičių grupė su 27 žaidėjoms.

D — Futbolas (sekcijos vadovas K. Vaičiūnas)

a—vyrų grupė su 19 žaidėjų.

E — Lengvoji atletika (sekcijos vadovas J. Laurinavičius)

a—jaunių grupė su 19 narių,
b—mergaičių grupė su 9 narėm.

F — Šachmatai (sekcijos vadovas P. Mačiulaitis)

a—jaunių grupė su 13 narių.

Plaukimo sekcija, nors turi keliolika garsių plaukikų, tačiau dėl techniškų kliūčių dar tebėra tik organizavimosi stadijoje. **Tinklinis,** turįs didžiausią aspirantų skaičių, iki šiol dėl sąlygų trūkumo nėra kultivuojamas. Artimoje ateityje yra numatyta įsteigti gimnastikos ir buriavimo sekcijas.

Kiekviena pradžia yra sunki ir reikalauja daug kantrybės ir darbo, tačiau, kada dirbama su pasišventimu ir be asmeniškų išskaičiavimų, nuverčiami didžiausi kalnai ir išplėšiami labiausiai apleisti dirvonai. Tai tinka tiek organizaciniam darbui, tiek siekiant moralinių ir sportinių laimėjimų. Ne tuoj pat pamatomi darbo ir vargo vaisiai, ne iš karto atitiesiamas sulinkęs medelis, bet palengva, su meile ir kantrybe tiesdamas, pjaustydamas sodininkas išaugina akį

džiuginantį medelį. Tas pat tinka pasakyti ir apie jaunimo auklėjamąjį darbą. Jei kaikurie senų pažiūrų žmonės negali suprasti ir pateisinti to viso darbo ir triūso, skiriamo mūsų jaunimo auklėjimui, to "beprasmio salės sienų daužymo", bei pakęsti to triukšmo, mes manome, kad jie kitaip galvos, kada jų pačių vaikai, jei jų išviso teiksis turėti, pasieks 10-15 metų amžių. Tuomet gal ir jie su ašaromis akyse ateis prašyti, kaip ne vienas šiandien, kad kaip nors pritrauktumėm jų sūnelį - dukrelę, kuris ar kuri, Dievas žino, su kuo draugauja ir ką veikia tamsiais vakarais.

—...—

Po sporto į pamaldas!

Dail. T. Valiaus "Pamokslas"

Prisikėlimo parapijos Toronte laikinosios pamaldų salės vidus.

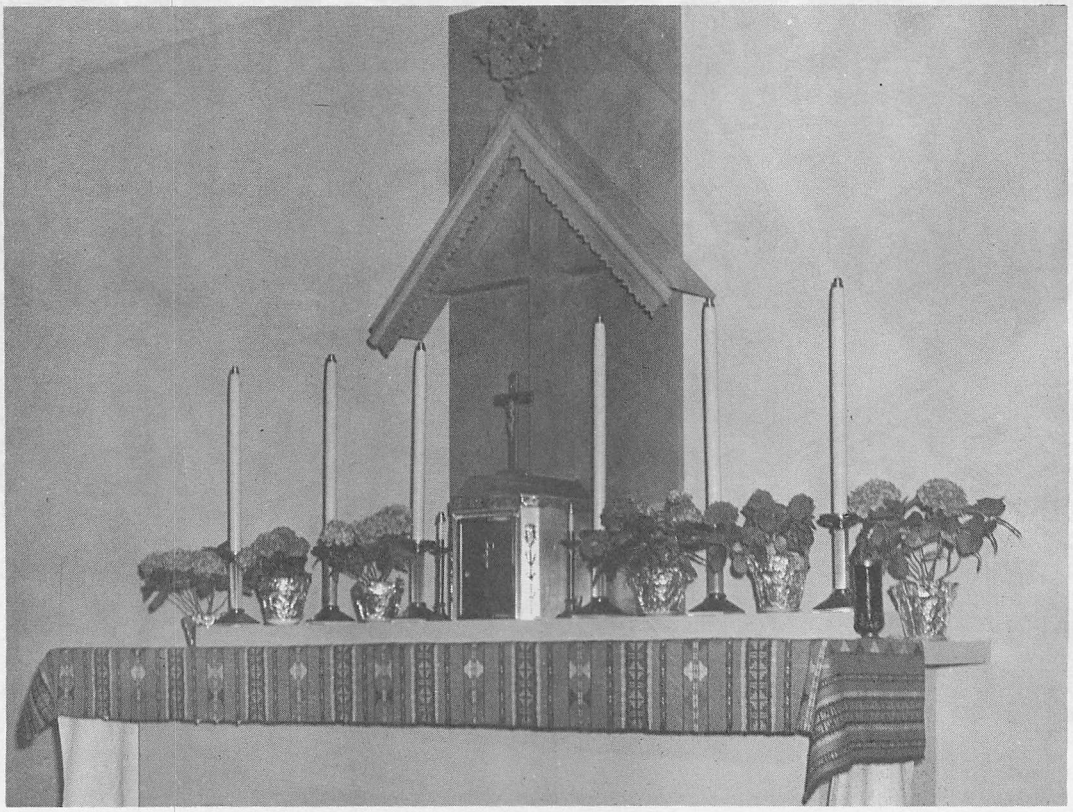

Prisikėlimo parapijos laikinosios pamaldų salės didysis altorius.

PARAPIJOS JAUNIMAS

1. Vaikai:

Nuo 6 iki 12 m. amžiaus vaikai labiausiai mėgsta žaidimus, todėl parapijos patalpose kartas nuo karto vaikai gausiai susirenka šeštadienio ar sekmadienio popietėmis pažaisti ir pasižiūrėti jų amžiui pritaikintų trumpų filmų.

Keletą kartų par-jos vaikai dalyvavo "Tėvynės Prisiminimų" vaikų radijo valandėlės programoje su dainomis, eilėraščiais ir pasakomis.

2. Moksleiviai ateitininkai:

Parapija globoja moksleivių at-kų kuopą, kuri dirba pasidalinusi į dvi grupes: Jaunučius, lankančius pradžios mokyklą ir vyresniuosius moksleivius - gimnazistus. Susirinkimai vyksta p-jos patalpose. Religinėms, patrijotinėms ar bendro išsilavinimo paskaitėlėms, kviečiami kompetetingi kalbėtojai. Moksl. at-kai aktyviai reiškiasi ir vaidybos mene, išpildydami dalį programos kolonijos rengiamuose minėjimuose.

Neseniai Jaunučiams į talką atėjo Nekalto Prasidėjimo Vienuolijos Seselės: Ses. M. Margarita ir Ses. M. Michaelė.

3. Jaunesnieji skautai-ės:

Parapijos vadovybė mielai leidžia naudotis p-jos patalpomis Toronto Vilkiukų ir Paukštyčių draugovėms, o paskutiniu metu ima rūpintis ir jų dvasine globa, nes š.m. kovo mėn. 21 d. Kanados Rajono Dvasios Vadovas Tėv. Stasys Kulbis, S.J., paskyrė T. Rafaelį jaunesniųjų skautų ir skaučių Dvasios Vadovu.

4. Jaunimo stovyklos:

Nuo 1954 m. TT. Pranciškonai įvairiais būdais remia jaunimo stovyklas. 1955 m. jaunimo vasaros stovykla, surengta At-kų Krašto Valdybos, vyko TT. Pranciškonų vasarvietėj prie Georgian Bay ežero. Joje dalyvavo per 80 vaikų ir jaunuolių nuo 9 iki 19 m. amžiaus. Jaunimas praleido 9 dienas, linksmai žaisdami, sportuodami, plaukiodami ežero bangose ir dalyvaudami vakarinėse programose prie laužo. Neužmiršta ir dvasios reikalai: kasdieną stovyklautojams laikomos šv. Mišios su kelių minučių pamokslėliu. Buvo surengtas Partizanų vakaras, moksleivio teis-

Pirmoji parapijos vaikučių komunija savose patalpose 1955 m.

Pirmoji vaikučių Komnija 1955 m. naujose patalpose.

Pirmoji Komunija

mas ir kitų kultūrinių pasikalbėjimų ar paskaitėlių jaunimui aktualiais klausimais. Pravesta iškalbos, deklamavimo ir dailaus skaitymo bei savos kūrybos konkursai.

Jaunimo stovykla ruošiama ir šią vasarą nuo liepos 28 d. iki rugpiūčio 5 d. toje pačioje vietoje. Priimami berniukai ir mergaitės nuo 10 iki 20 m. amžiaus, nežiūrint, ar jie priklauso jaunimo organizacijoms ar ne.

5. Mišių tarnaičiai:

Šv. Mišioms ir kitoms liturginėms apeigoms uoliai patarnauja šie parapijos berniukai: Vilius Butkevičius, Raimundas Stirbys, Rimvydas Juozaitis, Algis Malinauskas, Vacys Stanevičius, Arūnas Ališauskas, Rimantas Grigas, Romas Stočkus, Teodoras Galinis, Romas Juknevičius, Kęstutis Čeponis, Julius Puodžiūnas ir Arūnas Šlekys.

Viešpats ateina pas mane . . .

Kavinėje

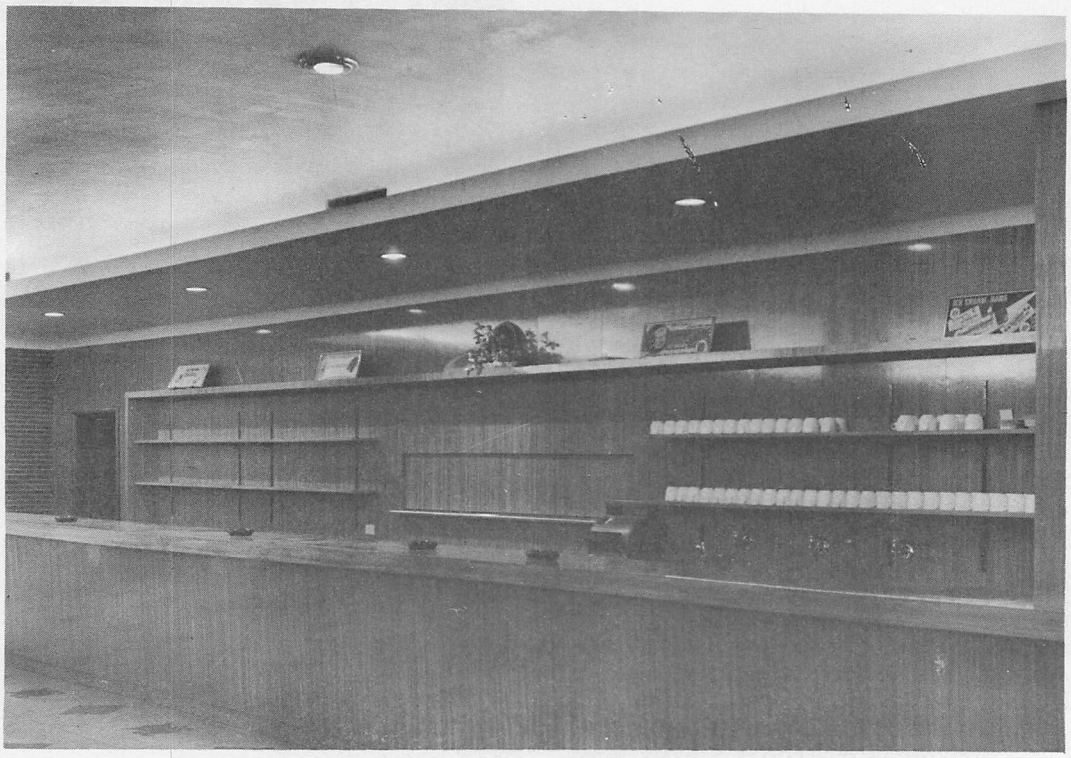

Kavinėje prie buteto

TYLUSIS PARAPIJOS BENDRAVIMAS

P. V.

Tėvai pranciškonai nuolat užimti statyboje, pamaldose, lietuviškojo jaunimo organizavime, net matomi Kanados lietuvių bendruomenės bei kitų organizacijų vadovaujamuose puostuose.

Visa tai yra jų tiesioginis darbas, kurį visi daugiau ar mažiau pastebi. Tačiau jie tuo darbu nesitenkina. Kad bendras parapijos darbas būtų sklandžiau vedamas, tėvai pranciškonai asmeniškai lanko kiekvieną parapijietį namuose, norėdami susipažinti su visų lietuvių gyvenamomis sąlygomis. Tuo pačiu pasijusti jų aplinkoje ir susipažinti su visų gyvenimu. Po skubėjimų darbe, triukšmingų pasilinksminimų, išvažiavimų bei rūpesčių šeimoje dažnas retai pažvelgia į save, išjungdamas nuolatinius rūpesčius. Ir būna laikas, kai žmogus nori pasidalinti savo išgyvenimais su tuo, kas tave suprasti gali, ir būti tikras, kad tavo pasitarimas nebus kitų kartojamas. Taip, retai, bet bent kartą metuose tėvai pranciškonai sueina į asmeninį kontaktą su kiekvienu, kuris yra šios parapijos narys ar jų apsilankymo pageidauja. Parapijiečių lankyme dalyvauja visi parapijos kunigai.

Mūsų parapija nėra jau taip gausi, tačiau ne visai mažai yra nuolat sergančių visose Toronto ligoninėse bei namuose. Vieni susižeidžia, suserga trumpam laikui ir greit pasveiksta, o dalis iš jų serga mėnesiais (kai kurie net ir metais). Juos lanko giminės, pažįstami, o kitus — beveik niekas. Čia nenuvargstamai keliauja tėvas Paulius Baltakis su vilties mintimi, skubiu patarimu, sakramentais, o laisvam laikui paįvairinti, laikraštį ar knygą paskolina. Toks ligonių specialus knygynėlis sudarytas prie parapijos, kuriam ne vienas parapijietis mielai paaukojo savo knygas. Džiova sergantiems ligoniams knygos laikomos sanatorijose ir kitiems ligoniams nedalinamos. Kiekvieną savaitę tėvas Paulius aplanko apie 40-60 sergančiųjų. Jis stengiasi aplankyti kiekvieną ligonį bent kartą, jei apie jo susirgimą praneša giminės ar pažįstami, bei kiti ligoninėse esantys lietuviai. Žmonės labai dažnai mažai vertina ligonių lankymą, kol patys yra sveiki, bet, kada tenka ilgesniam laikui atsigulus tik į lubas ir keturias sienas žiūrėti, kiekvienas dėkoja tam, kuris jo nepamiršo. Liga aplanko beveik kiekvieną, bet žmonės labai dažnai pamiršta ligonius.

Tėvas Placidas Barisa stengiasi padėti kiekvienam-ai šeimų klausimuose. Ir

Aš tave krikštiju . . .

Pirmosios šv. Mišios savose patalpose 1955 m. rugsėjo 11 d.

kaip sunku šioje srityje. Žmonės gyvena šeimoje, vaikučiai jau pradeda lankyti mokyklą, o tik jis ir ji žino, kad karo audrų ir tremties neaiškus gyvenimas suvedė juos į šią šeimą. Bažnyčia, o kartais ir valstybė su įstatymais liko nuošalyje. Visi kaimynai juos skaito tvarkinga šeima, bet ten — tik šeimos vardas. Kaip sutvarkyti tokios šeimos reikalus prieš Dievą ir prieš valstybę, o taip pat ir prieš augančią jaunąją kartą? Dažnas norėtų užbaigti tokį nesutvarkytą įstatymais (Bažnyčios ir valstybės) šeimynišką gyvenimą, bet nedrįsta prasitarti net artimiausiam draugui. Čia kaip tik ateina į pagalbą tėvas Placidas su objektyviu patarimu, tikra pagalba ir pilnu paslapties išlaikymu, nors kartais ir neigiamas atsakymas turi būti duodamas.

Susipyko šeimoje vyriausi: barimaisi, peštynės, pabėgimas, alkani vaikai... Vienas iš tos šeimos, kartais policija ar daktaras kreipiasi į tėvą Placidą, kad jis atvyktų į vietą. Tada jis visuomet važiuoja. Vyras ir žmona nepagaili piktų žodžių vienas kitam. Po ilgesnių pokalbių paaiškėja, kad tik kokia maža kurio nors vieno ar abiejų silpnybė įskelia neapykantą ir netvarką visiems. Dažniausia priežastis: pamiršimas, kad greta esantis yra taip pat žmogus, o ne —daiktas ar žemesnis sutvėrimas. Dar pasikalbėjus, susitaiko, stengiasi tvirtai laikytis abipusių nuolaidų ir taikos. Ačiū Dievui už taiką. Tačiau kartais tėvui Placidui tenka ir kelis kartus gaišti tais pačiais pasikartojančiais reikalais. Tai nėra kasdieniniai įvykiai, bet geriau būtų, kad ir šių būtų galima išvengti. Taip, tai yra tylus, bet labai reikalingas darbas. Žmonės patiki savo asmeniškus reikalus tėvui Placidui, ir jis jų dar neapvylė.

Rodos, visi Kanadoje turi duonos pakankamai, bet gyvenime taip nėra. Žmogus nebuvo apsidraudęs, susirgo ilgesniam laikui ir dar negali dirbti, o

Ir aš jus sujungiu . . .

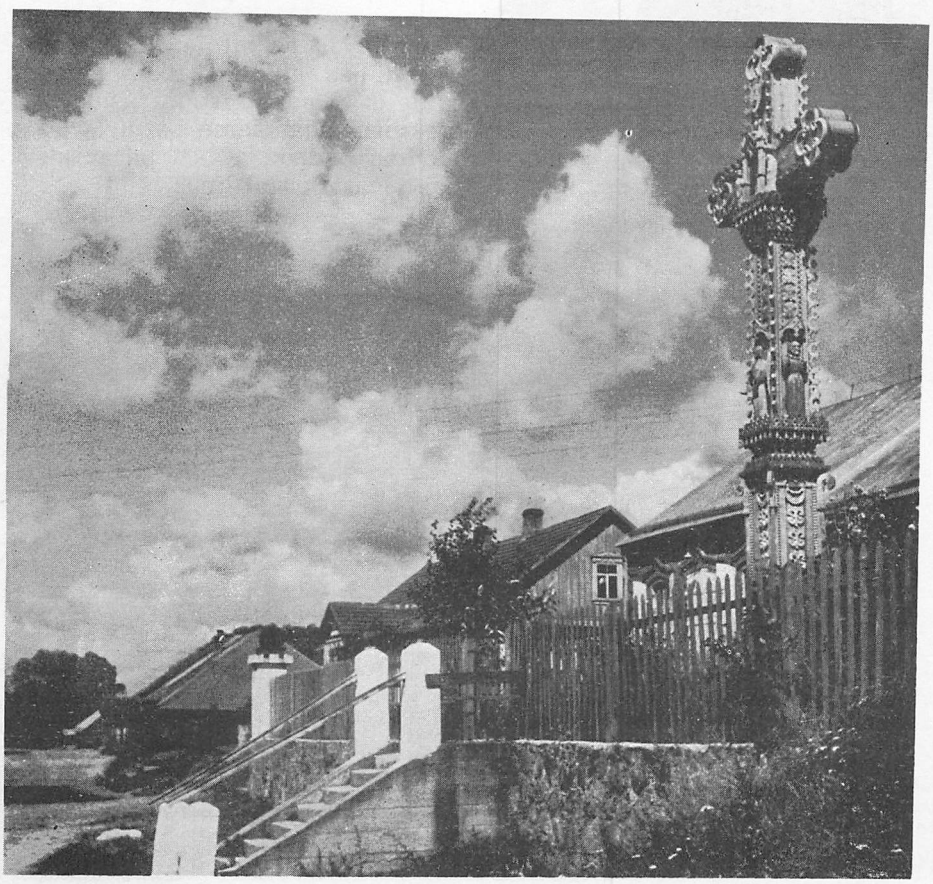

Ramusis mūsų tėviškės sodžius . . .

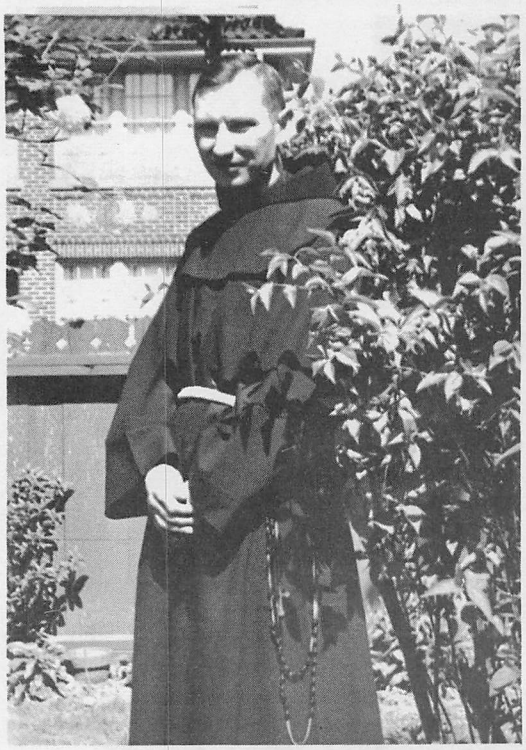

Brolis Hortulanas Sodeika, O.F.M.

draugai tokio nereikalingi, tai jų ir nėra. Toks pasibeldžia pas tėvus pranciškonus ir randa pagalbą. Iširo šeima, o vaikai, kol susitvarkys šeima, nori valgyti, turi būti aprengti. Čia tėvai pranciškonai atidaro savo malonės krepšį. Tokių ir panašių atvejų per metus pasitaiko keliolika. Beveik kas metai tėvai pranciškonai vietos lietuviams išdalina pašalpomis (ne paskolomis!) apie 500.— dolerių iš parapijos ir kita tiek iš vienuolyno kasos.

Ne kartą girdėjome po pamokslo: "... neduokite daug, bet tik centą ar kelis..." ir iš to buvo surinkta seneliams, ligoniams Vokietijoje, 16 Vasario, Toronto šeštadieninei mokyklai ir k. Visa tai susidarė tik iš kelių centų, bet visų maloniu pritarimu pralinksmėjo ne vieno liūdnas veidas.

Parapija — tai gyvas didžiulis organizmas, kuris sutelkia vienon vieton savo jaunimą, padeda artimui, kad visi kartu galėtų eiti prie Dievo tuo pačiu dažnai ir labai nelygiu keliu. Betgi ar reiktų kam nors pagalbos, ar reiktų to tylaus bendravimo, jei nebūtų vargstančiųjų ir reikalingų paramos? Toks gyvenimas galimas tik mirusiųjų pasaulyje. Tačiau ir mirusius palydėti kiekvienas jaučiame pareigą. Tą patarnavimą padeda atlikti parapijos klebonas tėvas Bernardinas.

Amžiną atilsį duok jam, Viešpatie... /Prie Stasiuko Bilitavičiaus, žuvusio 1955 m., kapo/.

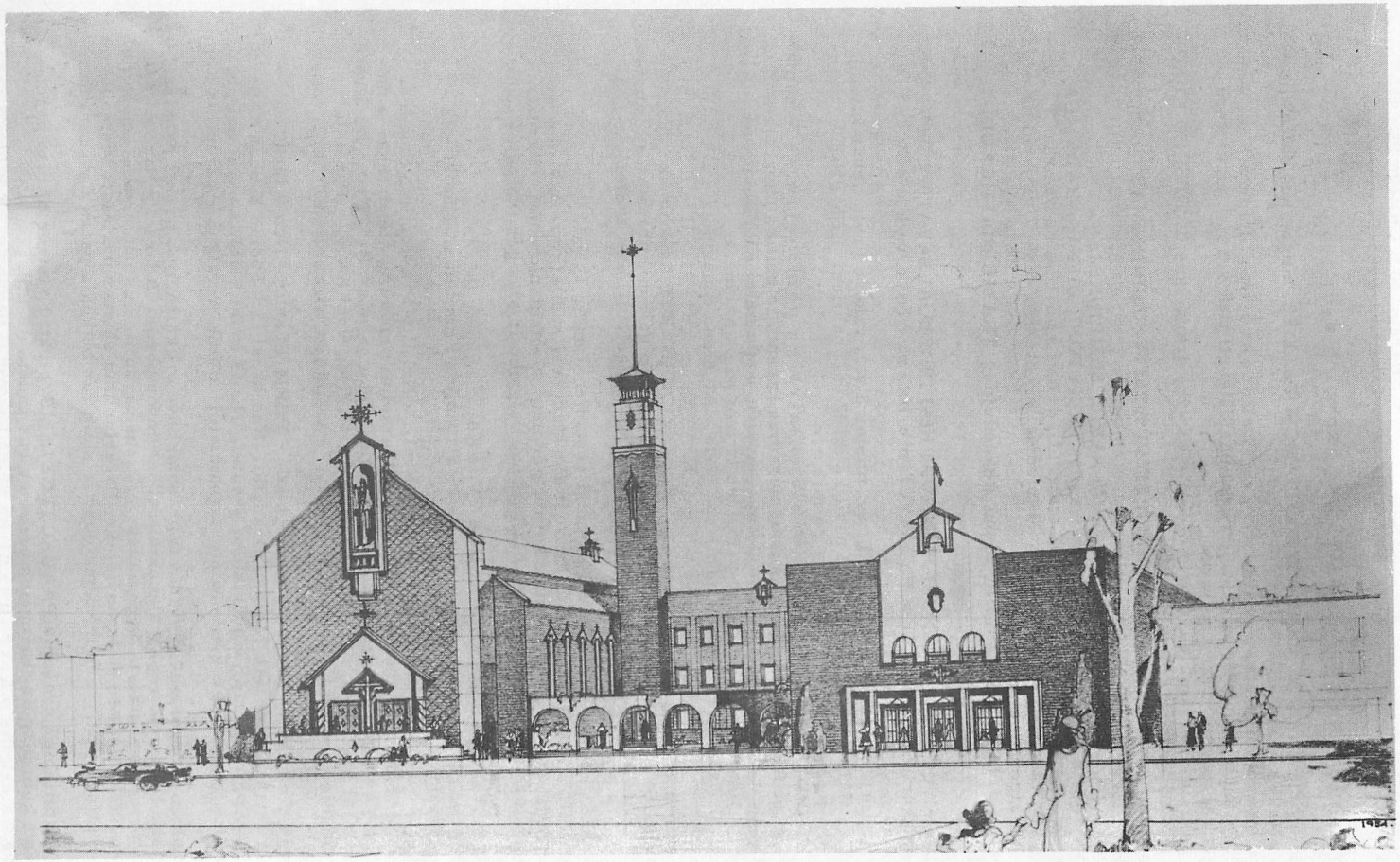

Su Dievo pagalba pastatysime ir bažnyčią.

32 Rusholme Pk.Cr.
Tel.: LE 3-0977 -0621

Parap. 1021 College St.
Tel.: LE1-9455-9238-9426

Verbų sekmadienis, 1956 m. kovo 25 d.

Šiandie priš 9 val. šv. mišias ŠVENTINAMOS PALMĖS, kurios bus dalinamos prieš kiekvienas šv. mišias.

- 11 val. šv. mišiomis baigiamos vyrų rekolekcijos. Padėka Rek. Vedėjui T.J.Vaišniui už nuoširdų darbą. Tenka pasidžiaugti tiek vyrų, kiek moterų, skaitlingu dalyvavimu rekolekcijose.
- tuoj po 11,30 val. pamaldų, didžiojoje salėje įvyks draugiškos KREPŠINIO RUNGTYNĖS japonų "Mustangs" ir "Aušra I".
- 2 val. p.p., muzikos studijoje MOKSLEIVIŲ ATEIT. SUSIRINKIMAS (jaunučiai). 5,30 v.pp., ten pat GIMNAZISTŲ At-kų susirinkimas.
- 3 val. p.p., Lietuvių Namuose DAINOS NARIŲ SUSIRINKIMAS.
- 3 val. p.p., Prisikėlimo salėje iškilminga MOKYTOJŲ DIENŲ AKADEMIJA. Paskaitą skaitys prof. J. Brazaitis tema "Lietuviško charakterio išlaikymas ateinančioje kartoje". Meninė dalis: atskirų mokyklų, jaunimo organizacijų bei klubų pasirodymas.
- 6 val. p.p. (tuoj po Mokytojų Dienų Akademijos) TRADICINIAI GRAUDŪS VERKSMAI.

NAUJI VISUOTINĖS BAŽNYČIOS POTVARKIAI DIDŽIAJAI SAVAITEI IR VELYKOM, pagal kuriuos pamaldos Prisikėlimo bažnyčioje vyks sekančia tvarka:

1. DIDYJĮ KETVIRTADIENĮ šv. mišios 8 val. vakare (ryte nebus mišių) Švenčiausias tikinčiųjų pagarbinimui pasiliks iki 12 val. nakties. KOMUNIJOS tikintieji gali eiti per mišias ir tuoj po mišių.
2. DIDYJĮ PENKTADIENĮ Kristaus mirties paminėjimas - pamaldos 3 val. p.p. Po pamaldų Švenčiausias nešamas karstan ir psiliks pagarbinimui iki 12 val. nakties. Po mirties paminėjimo pamaldų bus einami KRYŽIAUS KELIAI. KOMUNIJOS tikintieji gali eiti per pamaldas ir tuoj po pamaldų.
3. DIDYJĮ ŠEŠTADIENĮ nuo 8 val. ryto visą dieną Švenčiausio adoracija karste (ryte mišių nebus!) VAKARE 7 val. Kryžiaus keliai. 11 val. NAKTĮ ugnies ir vandens šventinimas. 12 val. VIDURNAKTĮ Resurekcija, Procesija ir šv. mišios. KOMUNIJOS tikintieji gali eiti per šias šv. mišias.
4. IŠPAŽINTYS bus klausomos Didyjį Ketvirtadienį, Penktadienį ir Šeštadieenį nuo 6 v.v. iki 8 v.v.
5. GAVĖNIOS PASNINKAS baigiasi šeštadienio naktį 12 val.
6. EINĄ KOMUNIJOS did. Ketv. ir Penktad. turi susilaikyti tris valandas prieš komunija nuo valgymo ir alkocholinių gėrimų. Šeštadienio naktį einantiems komunijos patartina dvi valandas susilaikyti nuo valgymo ir alk. gėrimo prieš vidurnaktį.

VIEŠOS ŠVENČIAUSIO ADORACIJOS TVARKA:

Didyjį Ketvirtadienį: nuo 9 - 10 v.v. - Parapijos Komitetas. Nuo 10 - 12 - tėvai pranciškonai.

Didyjį Penktadienį: Ryte nuo 8 - 9 val. - Nekalto Prasidėjimo Seselės. Nuo 9 - 10 v. - Mišių Tarnaičiai. Nuo 10 - 12 parapijai priklausą ateitininkai jaunučiai. Nuo 12 - 2 v.pp. - Ateitininkai Moksleiviai, priklausą parapijai. Nuo 2 iki 3 val. p.p. - Parapijai priklausą Ateitininkų Sendraugiai. Nuo 6 iki 8 v.v. - Parapijos Orkestro Studijos mokiniai. Nuo 8 iki 10 v.v. - Parapijos Choras. Nuo 10 iki 12 v.nakties - Tretininkai.

Didyjį Šeštadienį: ryte nuo 8-9 val. - PBRM Būrelis. Nuo 9 iki 10 val. - parapijai priklausančių Kat. Moterų Draugija. Nuo 10 iki 12 - Sporto Klubas "Aušra". Nuo 12 iki 3 v.p.p. - parapijai priklausą Skautai. Nuo 3 v. iki 5 val. - parapijai priklausą Šauliai. Nuo 5 iki 6 v.v. - Mišių tarnaičiai. Nuo 6 iki 7 val. v. - parapijos Komitetas.

Atatinkamų organizacijų vadovai prašomi savo organizacijos narius paskirstyti adoracijai. Kiekvienam pusvalandžiui reikia vienos poros. Adoracija daroma ant klaupkelių priešais išstatytą Švenčiausią. Visus parapijiečius nuoširdžiai prašome šias tris dienas Viešo Mūsų Išganytojaus Pagarbinimui skirtas praleisti susikaupimo dvasioje, ypatingai, dalyvaujant pamaldose ir šiaip sau betkokia proga užsukant bažnyčion.

Parapijiečius prašome PAAUKOTI GĖLĖMS pirkti Kristaus Karsto papuošimui. Tuo tikslu šiandie bažnyčios prieangy bus padėta dėžutė.

Padėką reiškiame p.Astrauskui už gėles bažnyčiai papuošto. P.E.Matusaitienė surinko 95$ budinčioms žvakutėm nupirkti. Per ją aukojusių pinigai įtraukti į jų asmenines aukas.

ŠV. MIŠIOMS AUKOJO: Paulionienė, Šarūnas J., Saulius, Šaulių Klubas, Zenkevičienė, Bartkus, Prusaitis, Beržinis S.R.,Caprackaitė, Gudaitine, Lukošius K., N.N., Petravičius J., Vildžiūnaitė V., Žadeikytė Z., Matulevičius, Dambrauskas, Vaitkevičius V., Šlekys E., V.K., Kirstukas P., Karosas D., Stravinskienė Z., Sarulionienė, Rickienė, Bončkus S., Chalutka B., Dačkus S., Kazlauskaitė P., Kriščiūnas J., Lembertas Petravičius J., Rasiulis V., Šeperis J.E.,Simanavičius V., Šlekys E., Šlekys A.A., Žvirblytė, Pabedinskas A.B., Rickus K., N.N., Gumauskas V., V.M., Laučius A., Bumbulienė, Astravienė, Pačkauskas B.,

BSFondui aukojo: $110 - Girčienė M.; $100 - Paulionis V.; Po $50: Valaitis V.M., Anuzis I.; $40 - Mičiūnas A.; 30$ - Taujenis K.; $25 - Šveinauskas R.A. Po 20$ Augustaitė B., N.N., Paškauskas B.; Po 15$: Zarenbaitė A., Jurėnas B.M., Tumosas J.; Po 12$: Aukštakalnis A.E., Valickis S., Žukas P. ($20).

Po 10$: Ašoklis A.A., Augaitis K., Drasutis J.O., Kolyčius V.L., Matulaitis J., Poška B., Striaupis, Bielskis V., Grinsky J., N.N., Roževičius V., Petraitytė M., Grinskis J.U., Jurkšaitis P.A., Bendorius V., Levenauskas B., Arūnas B.A., Paškauskas R.I., Misevičius P.A., Vėta J., Ališauskas J.O., Kavaliauskas S.A., Totoraitis A.A. Žadeikytė S., Rutkevičius A.M., Galinaitis A.V.

Po 5$: Barauskas S., Barcaitis S., Kaknevičius J., Krikščiūnas V.E., Pocius M., Skablauskas P., Telyčėnas M.H., Tumosa S.J., Vaivada S., Žabukas J., Gorys P., Miniota A.L., Kybartas H., Andriejauskas J., Žėkas B.M., Raulinaitienė V., Duliūnas M. J., Raulinaitis G., Liormanas M.E., Dubininkas J., Dubininkienė A., Masys A., Žadeikis J., Adams M., Mažeika J., Jonunienė E., Butkevičienė S., Vaštokas R., Einikis L., Karosas D.D., Kazlauskaitė P.F., Račkauskas B., Rupkalvis J.V., Skrupskas P., Saltmėra V. (7,40) Trinkūnas A.J., Venskaitienė O., Zabulionis J., Vadauskas T.I., Dzirmeika J.O., Skirgaila V.P., Pručinskas K.J., Kareckas K.B., Rozenblatas, Jamdolis A I., Žilinskienė V., Bilkis J.V., Birgiolas J., Geivelis J., Roževičius B.F., Norvaiša L.B., Preibys, Zalagėnas A (6$), Mockus J.G. (8$).

Po 4$: Čeponis P., Černauskas J.K., Karpa P.E., Kiaunė B.K., Paškevičius A., Peseckas J., Šablinskas J., Sinkevičius V., Stukys V.E., Tunaitis J., Vaičiūnas V., Valatka J., Žutautas P., Girdauskas Z., Simanavičius A., Jonynas V.M. PO 3$: Ašoklytė A., Masaitis V., Baltrūnas A., Bilitavičius A., Butrimienė P., Ciegis, Gojkas J., Kilinskas A., Kirvaitis J., Kondrotas S., Kukalis B.B., Mačiulis F.J., Mikalaitė O., Plenys A.O., Raulinaitis G., Rukša S., Šlapkauskas V., Meškauskas M., Skukauskas M., Skukauskas V.O., Bartnikas J.K., Kačiulienė B.,

Po 2$: Balaišis L., Baltramaitis K., Čepaitis B., Čeponkus P., Čižikas A., Gačionis A.J., Grubevičius J., Gudavičius J., Pačkauskas B., Paulionis V., Pranaitis P.M., Rakauskas B., Samulevičius J., Šimbelis K., Taseckas V.O., Taškūnas L., Valiukevičiūtė B., Žaliaduonis J., Stasiūnas L., Klibingaitis D., Škėma S.A., Augustinavičius P.J., Baltrušaitis J., Bartkus A., Baziliauskas, Juodišius V., Krisčiūnas V., Krivickas J., Krivickas J., Lemežytė A., Milys F.C., Murkūnas J., Petkūnienė, Bandza, Pužas J., Rakauskas A., Simanavičius V., Ališauskas P., Antanaitis I., Baltakys N.J., Baltrušaitytė A., Baltrušaitis A., Barcevičius G.B., Baršketis M., Beresnevičius A., Beržinis S., Bočkus E.A., Čepaitis K.B., Čepas E.S., Česėkas H.J., Dambrauskas P.B., Devin M.S., Dickson H., Girčys B., Gvildys J.V., Ivanauskas K.O., Jacikas J., Jasonytė M., Jurėnas P.L., Kalinauskas L., Kantvydas A., Kavaliauskienė O., Kevelaitis P., Kiršinas S., Kirstukas S., N.N.,Kuprėnas J.Z., Lapavičius J., Laurinavičius D., Leiberis A., Mackevičius B., Mockus J., Palionis A., Pranckūnas O.S., Ranonis J.A., Rasiulis V., Raudys P., Razgaitis P., Rukas A., Sidaras P., Slapšys M., Stalioraitis J., Starkus A., Štočkus E., Strazdas P.N., Švaplys F., Tamošiūnas A.I., Telšinskas S., Treigys S., Vaičiūnas F., Vaišnoras B.J., Vaitkevičius S.J., Vaitkus S., Vaškela J., Vaškevičius J., Žebrauskas K.,Žičkus A., Č.L.R.S.

Po 1$: Abramaitis K.P., Adomonis V., Astravas K., Baltakys J.jr., Baziliauskienė O.,Beatty J., Bražys A.D., Čaplikas V., Černauskas S., Dunderas P., Geidukytė R., Genauja J., Genys J., Girčys V., Grigonis A.R., Gudaitis V., Jurka V., Kavaliauskas A.S., Kazilevičius A., Kazlauskas J., Kliorikaitis I.J., Laurinaitis P.R., Laurinavičius A., Liačas P., Liuima S.V., Maniuška J., Martinaitis J., Masys A., Matusaitis E.H., Markevičienė E.,Dilkus A., Gudelis J., Gustainis J., Imbrasas P., Jonūniene E., Juozaitis P., Kalinauskas J.O., Kalytis S., Kanapkis K., Karsiejus M., Kaulius G.J., Kavaliauskas A.S., Klimavičius J., Kobelskis T.V., Lapienis P.V., Matukas J., Ožinskas J., Petrauskas J., Pilipavičius J., Pivoras, Pužeris V., Račkauskas J., Radėnas H.V., Ruibys S., Šlekys E., Šlenys T.V., Sodaitis A., Stanevičius D., Stirbys F., Stravinskas Z.J., Stuikys A., Ulozas B.,Misevičius B., Norkus A., Oleka L.S., Plenys J., Pundžius A.S., Remeika P., Sendžikas L.V., Seniunas V., Senkevičius C., Skirgaila P., Slabokas S., Sriubiškis J.B., Stravinskas J.Z., Stulgys V., Tilindis L., Urbelis B., Vaičiuňas K., Vaitkevičius I.R., Vaškevičius, Veta J., Vingelis, V., Žadeikis J., Žakas V., Zilys A.T. Zlatkus G., Bakutis J., Beliūnas J., Bukšaitis J., Černiauskas S., Chvedukas H., Dobrovski J., Urbonas J., Vadauskienė I., Valaitis V.M.,Velyvis J., Vilimas B.O.,Žaliauskas P.J.,Zubrickas B., Karosas D., Kaveckas K. (1,50)

Kitos aukos bus paskelbtos sekančame biuletenyje.

Žurnalo MOTERIS išėjo naujas numeris. Galima įsigyti po pamaldų.

TORONTO PRISIKĖLIMO PARAPIJOS IR VIENUOLYNO GARBĖS FUNDATORIAI IŠ J.A.V.

A. Kazlauskienė	Brooklyn, N.Y.
J. Kazlauskienė	Dorchester, Mass.
M. Lash	Scranton, Pa.
M. Petrauskas	Bristol, Conn.
V. P. Rypaliai	So. Boston, Mass.
A. Saukaitis	Bristol, Conn.
G. Savaiskas	Lawrence, Mass.
J. P. Szlickiai	Chicago, Ill.
J. A. Žadeikiai	Rumford, Maine
Šv. Mišių Aukos Draugija	Cicero, Ill.
Šv. Juozapo Parapijos Tretininkai	Waterbury, Conn.

TORONTO PRISIKĖLIMO PARAPIJOS IR VIENUOLYNO FUNDATORIAI IŠ J.A.V.

Marijona Adamėnas	Brooklyn, N.Y.
A. Adamskienė	Worcester, Mass.
Agnes Alekna	Chicago, Ill.
Rose Ališauskas	Waterbury, Conn.
Jurgis ir Marijona Augustinavičiai	Worcester, Mass.
Kazimieras Auksorius	Chicago, Ill.
Agnes Aukštakalnis	Manoa, Pa.
Ona Aurilienė	Youngstown, Ohio
Ona Bakutienė	Chicago, Ill.
Kazimieras Baltrušaitis	Kennebunkport, Maine
Marija Barauskienė	Philadelphia, Pa.
U. Barauskienė	Cicero, Ill.
A. Baravykienė	Chicago, Ill.
Marijona Bartkūnienė	Chicago, Ill.
M. Bartkūnienė	Chicago, Ill.
V. Batūras	Chicago, Ill.
J. Baura	Grand Rapids, Mich.
K. Beganskienė	Woodhaven, N.Y.
E. Beiner	Chicago, Ill.
A. Bertash	Cicero, Ill.
E. Bladikas	Cicero, Ill.
S. Blaskevičius	Detroit, Mich.
M. Bonare	Chicago, Ill.
Pr. Bučnys	Chicago, Ill.
J. Budres	Linden, N.J.
K. J. Bukauskai	Cicero, Ill.
J. G. Bumblauskai	Chicago, Ill.
J. Buzaitė	Chicago, Ill.
K. Čebatienė	Chicago, Ill.
A. Čepaitienė	Scranton, Pa.
A. Čižauskas	Pana, Ill.
M. Dabravalskiūtė	Worcester, Mass.

M. Damarodienė	Brooklyn, N.Y.
M. Danilienė	Oakville, Conn.
F. V. Danylos	Amsterdam, N.Y.
A. Daukšas	Chicago, Ill.
M. Davidonis	Chicago, Ill.
B. Dobin	Chicago, Ill.
E. Dubaka	Chicago, Ill.
B. Eisminski	E. Chicago, Ind.
F. E. Enders	Chicago, Ill.
A. Gaidelienė	Linden, N.J.
O. Galinauskienė	So. Boston, Mass.
M. Gaubienė	Norwood, Mass.
M. Gedrimienė	S. Chicago, Ill.
K. Gelvinauskienė	Chicago, Ill.
E. Gierčis	Chicago, Ill.
J. F. Grybauskas	Cicero, Ill.
M. Grybauskienė	Cicero, Ill.
K. Grigonienė	Chicago, Ill.
E. Gudaitis	Chicago, Ill.
F. Yacouskas	Amsterdam, N.Y.
S. Jagminas	Chicago, Ill.
E. Jančienė	Chicago, Ill.
A. M. Jankauskai	Ansonia, Conn.
K. Jankauskienė	Hudson, N.Y.
V. Janušonis	Brooklyn, N.Y.
M. A. Jauniai	Chicago, Ill.
U. Jucius	Chicago, Ill.
O. Kaciusienė	So. Chicago, Ill.
O. Kadusienė	Brooklyn, N.Y.
J. P. Kalainos	Chicago, Ill.
J. Kalesinskienė	New Britain, Conn.
A. J. Kaminskai	Chicago, Ill.
A. Kane	Cleveland, Ohio.
Pr. Kancelskis	Chicago, Ill.
Kun. V. Karalevičius	Elizabeth, N.J.
B. Karsnauskas	Cicero, Ill,
L. A. Kaspar	Indiana Harbor, Ind,
B. Kavaliauskas	Chicago, Ill.
P. Kavaliauskienė	Chicago, Ill.
V. Kazlauskas	Cicero, Ill.
J. Kėdaitė	Chicago, Ill.
A. M. Kemėšis	Manchester, N.H.
K. Kiaunė	Chicago, Ill.
A. Krauchunas	Chicago, Ill.
P. Kuizinas	Chicago, Ill.
O. Kurpalis	Gary, Ind.
E. Lašaitė	Brooklyn, N.Y.
A. Lekavičienė	Chicago, Ill.
G. Leleckienė	Brighton, Mass.
Licato	Brooklyn, N.Y.
J. Makauskas	Chicago, Ill.
A. Marozaitė	Chicago, Ill.
M. Metelis	Baltimore, Md.
M. K. Matkevičiai	Chicago, Ill.

R. Maziliauskienė	Chicago, Ill.
A. Mekelang	Miami, Fla.
M. V. Mickai	Grand Rapids, Mich.
U. Micuta	Detroit, Mich.
L. Mockus	E. Chicago, Ind.
B. Morris	Pittsburgh, Pa.
E. Motekaitis	Cicero, Ill.
B. Narbutas	Chicago, Ill.
B. Naujokienė	Chicago, Ill.
K. Navickas	New Britain, Conn.
M. Navickienė	Chicago, Ill.
J. Navardauskas	Gary, Ind.
V. Norkūnas	New Haven, Conn.
V. Norkienė	Chicago, Ill.
M. Norvaišaitė	Orland Park, Ill.
I. Orantas	Waterbury, Conn.
A. M. Pakeltis	Chicago, Ill.
M. P. Pakutinskiai	Pittsburgh, Pa.
B. V. Paplauskas	Methuen, Mass.
P. Parulis	Worcester, Mass.
B. Paukšta	Chicago, Ill.
K. M. Paulauskas	E. Chicago, Ind.
M. Petkienė	Chicago, Ill.
G. Pocius	Kenosha, Wis.
J. M. Petreikis	Chicago, Ill.
J. A. Pikelis	Pittsburgh, Pa.
M. Puišienė	Chicago, Ill.
J. Puzinas	Elizabeth, N. J.
E. Račkauskaitė	Chicago, Ill.
V. P. Radavičius	Chicago, Ill.
O. Rasinskienė	Cicero, Ill.
S. Richkus	Chicago, Ill.
K. Rimkus	Chicago, Ill.
P. Rimkūnas	Brooklyn, N. Y.
B. Rimkienė	Chicago, Ill.
M. Rudokas	Waterbury, Conn.
J. A. Rusas	Clark Mill, N. Y.
E. Rushis	Monee, Ill.
P. Rusteikaitė	Chicago, Ill.
I. A. Savickas	Chicago, Ill.
H. Savickienė	Maspeth, N. Y.
S. Sereyka	Cicero, Ill.
S. Šidlauskas	Chicago, Ill.
J. V. Simanavičius	Chicago, Ill.
A. Shark	Brooklyn, N. Y.
M. Shedis	Chicago, Ill.
E. Shimkus	Chicago, Ill.
J. V. Simonavičius	Chicago, Ill.
P. Sireikienė	Cicero, Ill.
A. Skaches	Brooklyn, N. Y.
J. A. Slickis	Cicero, Ill.
S. Smialek	Bridgeville, Pa.
A. Spulginas	Chicago, Ill.
P. Stankauskas	Pittsburgh, Pa.

M. Stankevičius	Waterbury, Conn.
M. Stankuvienė	Morgan, Pa.
S. V. Stankus	Chicago, Ill.
P. Stuchas	Bristol, Conn.
A. Stulginskas	Cicero, Ill.
M. Svikliūtė	Worcester, Mass.
L. Tamašauskas	Chicago, Ill.
A. M. Urbikas	Cicero. Ill.
A. Vaičekauskas	Minersville, Pa.
A. Valaitis	Cicero, Ill.
B. Vasiliauskienė	Chicago, Ill.
M. O. Vaznis	Chicago, Ill.
J. J. Venzulis	Waterbury, Conn.
Vickai	Chicago, Ill.
T. Vilnonis	Chicago, Ill.
J. Vilkas	Chicago, Ill.
M. Visgill	Camden, N. J.
E. Vosylius	Springfield, Ill.
B. A. Zalūda	Chicago, Ill.
V. K. Zaukas	Woodhaven, N. Y.
D. Žilinskienė	Chicago, Ill.
J. Zolondo	Chicago, Ill.
B. Žvaginaitė	Chicago, Ill.
O. Jankevičiūtė	New York, N. Y.
M. Janulaitytė	New York, N. Y.
A. Laurynas	Elmhurst, Pa.
A. Norkus	Donora, Pa.
M. Puidokas	Tariffville, Conn.
O. Saukaitis	Bristol, Conn.
P. Sclickis	Chicago, Ill.
S. Tunkelis	Chicago, Ill.
C. Vaitkevičienė	Brooklyn, N. Y.
M. Vezgilienė	Camden, N. J.
U. Vosylius	Springfield, Ill.
V. Juozaitis	Chicago, Ill.
Pr. Bučnys	Chicago, Ill.
O. Bartašienė	Cicero, Ill.
Rev. M. Kemėžis	Elizabeth, N. J.

DRAUGIJOS

Šv. Kazimiero Parapijos Tretininkai	Amsterdam, N. Y.
Tretininkų Kongregacija	Waterbury, Conn.

MIRĘ FUNDATORIAI

P. Armonienė	Chicago, Ill.
J. Brazauskas	Chicago, Ill.
B. Kavalauskas	Chicago, Ill.
E. Šepolienė	Chicago, Ill.
K. Vaitkevičienė	Brooklyn, N. Y.
P. Zakaras	Chicago, Ill.
A. Kazlauskienė	Brooklyn, N. Y.

PRISIKĖLIMO BAŽNYČIOS IR VIENUOLYNO GARBĖS FUNDATORIAI IŠ TORONTO

Juknevičius R.E.
N.N.
Grigaitė Albina
Zaras V.K.
Razgaitis P.A.
Strazdas P.A.
Pabedinskas A.B.
Venskaitienė O.

PRISIKĖLIMO BAŽNYČIOS IR VIENUOLYNO FUNDATORIAI IŠ TORONTO

Abromaitis K.P.
Abramavičius V.E.
Adomavičius J.N.
Ališauskas J.K.
Andriejauskas J.
Arštikaitytė M.
Astrauskas J.M.
Astravas K.E.
Atkočiūnas J.G.
Augaitis K.B.
Augustinavičius P.J.
Augutis A.
Aukštakalnis A.E.
Austinaskas J.P.
J.B.
Balnis A.T,
Baltakys J.I.
Baltras J.G.
Baltrūnas A.
Baltrušaitytė A.
Baltrušaitis A.
Baltrušaitis J.
Banelis S.O.
Barcevičius B.G.
Barškėtis M.P.
Bartkus A.E.
Basalykas A.M.
Beresnevičius B.
Bendorius V.
Bernotaitis A.A.
Beržinis S.R.
Bilitavičius A.N.
Blockis V.K.
Bražys A.D.
Bucevičius V.
Budvietaitė S.
Bumbulis A.M.
Buragas V.
Bušinskas M.S.
Buttinger F.V.
Butkevičienė S.
Butrimas V.
Calutka B.A.
Čaprackaitė M.
Čekelis J.A.
Čepaitis B.
Čepaitis A.
Čepas S.E.
N.N.
Čeponis P.A.
Čeponis A.S.
N.N.
Čeponkus P.O.
Černauskas J.K.
Černiauskas S.J.
Česėkas J.L.
Cicinis P.
Činčikas K.E.
Ciplijauskas A.S.
Dabkus S.
Dailydaitė A.
Dailidė V.P.
Dambrauskas P.B.
Dambrauskas J.
Danaitis A.S.
Danaitis J.B.
Dapkus K.
Daugvainienė Z.
Daunys J.J.
Daunius P.L.
David A.
Dervinytė Vanda

Dervinis M.S.
Dilkus A.
Dubilevičius J.J.
Dubininkas J.A.
Dubininkas E.
Dvilaitis J.E.
Endzelis V.B.
N.N.
Gaižutis J.
Gataveckas V.B.
Gataveckas I.A.
Geidukytė R.
Geležiūnas V.
Genys J.
Gerasimavičius V.J.
Gerasimavičius V.
Girčys V.
Girčys M.
Girčys B.
Girdauskas Z.O.
Girdauskas J.
Girdzijauskas I.
Girnius P.
Gojkas J.
Gonta A.K.
Gotceitas L.E.
G.V.E.
Greičiūnas J.B.
Grybas A.V.
Grigaliūnas A.
Grigas P.A.
Grigonis A.R.
Grinskas J.U.
Gurinskas J.N.
Grubevičius J.
N.N.
Gudaitis V.P.
Gudelis J.M.
Guoba M.O.
Gvildys J.V.
Imbrasas P.L.
Ivanauskas K.O.
Jacikas J.I.
Jagėla A.A.
Jakubauskas P.A.
Jagėla S.
Jasiunytė M.
Jakubauskas S.
Jonynas I.B.
Judzentis P.J.
Jurkevičius J.E.
Juknevičius S.K.
Juodikaitis S.J.
Juodišius V.O.
Jurėnas P.L.
Jurevičius V.S.
Jurkštas K.
Juška J.O.
Juškelis J.Z.
Juzeliūnas A.
Juzumas K.M.
Kaknevičius J.
K.V.
K.P.
Kalinauskas J.O.
Karaliūnas P.
Kiškūnas J.T.
Kušlikis P.N.
Kušlikis P.P.
Kaminskas K.K.
Kantvydas A.
Karasijienė M.
Karpa P.E.
Kaškelis J.D.
Kaulius J.G.
Kaunas A.
Kavaliauskas S.A.
Kazlauskas J.A.
Kazlauskaitė P.
Keleris J.
Kerševičienė D.
Kerulis V.B.
Kevelaitis P.
Kilinskas J.I.
Kiršinas S.
Kirstukas P.
Kirvaitis J.
Kobelskis V.T.
Kolyčius V.L.
Kondrotas S.O.
Kovelienė T.
Kozeris J.
K.J.
Krikščiūnas A.O.
Krikščiūnas V.E.
Kriščiūnas J.J.
Kriščiūnas V.M.
Kriščiūnas J.A.
Krivickas J.K.
Kuchalskis E.G.
Kudirka V.V.
Kudreikis P.J.
Kukalis B.B.
Kulikauskas J.J.
Kuolas A.A.
Kupčiūnas P.P.
Kuprėnas J.Z.
K.M.

Kviečinskas S.S.
Laurinavičius A.S.
Laurušaitis K.S.
Lekšas P.
Ledauskas S.P.
Lembertas K.Z.
Lemežytė A.
Liačas P.S.
Liormanas M.S.
Liuima V.S.
Lukoševičius J.
Lukoševičius V.
Lukšys V.M.
Mačiulaitis S.M.
Mačiulis J.F.
Maciunskas W.
Malinauskas M.L.
Maniuška J.
Mardosas J.E.
Margis J.V.
Martynaitis J.
Masiulis P.
Masys A.
Matukas J.G.
Matulaitis J.E.
M.V.
Matusaitis M.E.
Maziliauskas J.B.
Mazulaitienė O.
Medelis L.
Medelienė O.
Melnykas V.P.
Mičiulevičius B.L.
Mičiūnas A.D.
Mickus J.O.
Milkintas J.I.
Miniota S.S.
Mikalainis V.I.
Milys F.O.
Miniota A.L.
Mickevičienė M.
Mickus J.G.
Morkūnas J.I.
Murkūnas J.
Narbutas B.G.
Narušis A.E.
Norkus A.M.
Pačkauskas B.
Pakarna I.A.
Paškevičius A.J.
Paulionis V.
Paulionis V.S.
Paulionis V.S.
Peseckas J.A.
Petkevičius B.A.
Petrauskas V.V.
Petravičius J.M.
Petrulis M.S.
Plenys O.A.
Poška B.K.
Poškus A.P.
Pranckevičius A.
Pranckevičius S.
Preibys P.N.
P.A.
Puškorius P.M.
Puteris J.A.
Pakštas B.C.
Palionis A.
Pundžius A.S.
Pundžius V.
Putrimas M.
Pužas J.
Račiūnas P.E.
Račkauskas J.E.
Rakauskas J.A.
Ranonis J.A.
Rasiulis V.V.
Raškauskas B.
Razgaitis L.M.
Regina M.D.
Rekštis P.B.
Remeika P.P.
Ropienė I.
Ruibys S.P.
Rukas A.K.
Rukša S.D.
Rukšys V.
Rukšienė K.
Rukštelis V.
Rušas V.O.
Rutkevičius A.M.
Roževičius F.
Šablinskas J.P.
Šalvaitis
Šenferas S.B.
Simonavičius A.R.
Simonavičius A.E.
Sriubiškis B.J.
Stuikys A.M.
Samulevičius J.V.
Šapijonis A.B.
Šapoka A.A.
Šarūnas J.
Savulionis A.
Seliokas A.M.
Selmys A.E.
Sendžikas V.L.

Šenferas M.
Seniūnas V.J.
Senkevičius Č.L.
Senkus F.E.
Seperis J.E.
Šeškus L.A.
Sidaras P.
Simanavičius V.M.
Šimberlis K.E.
Simonaitis V.D.
Simonaitis K.
Sinkevičius V.
Šipelis J.
Širka J.Z.
Šiukšteris F.G.
S.P.
Skrupskas P.A.
Skukauskas V.O.
Slabokas S.
Slabšinskas I.
Šlapkauskas V.
Šlapšys M.V.
Šlekys E.K.
Šlekys A.A.
Šlenys T.V.
Sližys J.V.
Smigelskis A.A.
Smolskis J.J.
Sodaitis A.
Sonda V.
Šoštokas M.
Stanevičius V.D.
Stanulis I.
Starkus A.
Stepanauskas P.P.
Steponaitis V.
Stočkus E.
Stravinskas J.Z.
Strumila A.L.
Stulgys V.A.
Stungurys E.
Švainauskas R.A.
Švaplys F.G.
Tamošiūnas I.A.
Tamulaitis V.M.
Tamulionis I.B.
Taseckas V.O.
Taujenis J.K.
Totoraitis A.A.
Treigys S.S.
Trukanavičius B.
Trumpa V.
Tunaitis J.
Urbanavičius A.Z.
Urbonas J.P.
Užupis V.A.
Vaišnora B.
Vaškelis V.
Vadauskas T.I.
Vaičiūnas V.
Vaičiūnas F.A.
Vaičiūnas K.
Vaičiūnas D.
Vaidila B.
Vaitiekūnas S.B.
Vaitkevičius S.J.
Vaitkus S.V.
Valaitis M.V.
Valatka S.J.
Valius T.A.
Vasiliauskas M.S.
Vaškela J.
Vaškevičius J.M.
Vaškevičius J.A.
Vaštokas L.E.
Venskus A.C.
Vičius S.M.
V.M.
V.V.
Verikaitis V.
Vilimas P.A.
Vilimas B.O.
Vilkas J.
Vingelis V.J.
Zabulionis M.
Zabulionis B.L.
Žadeikis J.
Zalagėnas A.
Žaliaduonis J.
Žebrauskas K.
Žekas B.M.
Žekonis A.
Zenkevičius J.J.
Žičkus A.
Žilinskienė U.
Žilys T.A.
Žindžius A.
Z.R.
Žiūrinskas J.
Žulys K.J.
Žutautas B.S.
Žutautas P.

Prisikėlimo parapijos Tretininkų Kongregacija .
Kanados Lietuvių Moterų Bendruomenė, Toronto skyrius .
K. L. K. Moterų Draugija, Toronto Skyrius .
Prisikėlimo parapijos Sporto Klubas "Aušra".
Toronto choras "Aušra".
Šv. Jono Kr. Pašalpinė Draugija.
Lietuvių Vaikų Darželis.

Yukno F. A.	Vancouver, B.C.
Janušauskaitė A.	London, Ont.
Krilavičius P. M.	Simcoe, Ont.
Liutkevičius J.	Tillsonburg, Ont.
Petrauskaitė S.	London, Ont.
Semaška V. R.	Fort William, Ont.
Žemaitis V.	Longlac, Ont.
Strazdas J.	Guelph, Ont.

PLAČIAUSIAI SKAITOMAS DIENRAŠTIS

VISOJE KANADOJE

"DRAUGAS"

Skaitykite "DRAUGĄ" įtakingiausį lietuvių laikraštį visame pasaulyje

"DRAUGAS" Kanadoje vieniems metams $8.00.

Dienraštis siunčiamas vienam mėnesiui nemokamai. Tik psaiųskite pavardę ir adresą ir gausite "DRAUGĄ" nemokamai vieną mėnesį.

Rašykite:

"DRAUGAS" 2334 Oakley Ave., Chicago 8, Ill., USA.

"DARBININKAS"

IŠEINA DU KARTU SAVAITĖJE

Laikraštį tvarko redakcinė komisija.
Vyriausias redaktorius S. Sužiedėlis.

REDAKCIJOS IR ADMINISTRACIJOS ADRESAS:
"DARBININKAS",
680 BUSHWICK AVENUE,
BROOKLYN 21, N.Y.

Kaina metams šeši doleriai.

"AIDAI"

MĖNESINIS KULTŪROS ŽURNALAS

Redaguoja — Antanas Vaičiulaitis.
Redakcijos nariai:
T. Leonardas Andriekus, OFM, Juozas Girnius, Alfonsas Nyka-Niliūnas.
Meninė priežiūra — Telesforas Valius.

LEIDŽIA TĖVAI PRANCIŠKONAI

Administracijos adresas:

A I D A I,

680 Bushwick Avenue, Brooklyn 21, N.Y.

Kaina metams šeši doleriai.

"ŠV. PRANCIŠKAUS VARPELIS"

Mėnesinis religinio - patriotinio turinio laikraštis.

LEIDŽIA TĖVAI PRANCIŠKONAI.

Redaguoja — T. Modestas Stepaitis, OFM,

680 Bushwick Ave., Brooklyn 21. N.Y.

Administracija:

Varpelis, Kennebunkport, Maine.

Kaina metams du doleriai.

"MOTERIS"

KANADOS LIETUVIŲ KATALIKIŲ MOTERŲ ŽURNALAS

Redaguoja S. Prapuolenytė.

Redakcijos ir administracijos adresas:
"Moteris", 46 Delaware Ave., Toronto, Ont.

Kaina metams $3, atskiras numeris 75¢

Džiaugiasi šios didžiosios šventės proga sveikinant laikinąją Prisikėlimo bažnyčią ir linki sėkmės sukuriant šį krikščionybės ir lietuvybės aukurą.

ATEITIS

LIETUVIŲ KATALIKIŠKOJO JAUNIMO ŽURNALAS
eina nuo 1911 metų.
Išeina dešimt numerių per metus.

Redaguoja redakcinis kolektyvas, vyr. redaktorius KUN. J. PETRĖNAS.
Prenumeratos kaina 5 dol. metams.
Adresas: 916 Willoughby Ave., Brooklyn 21, N.Y.

VYT. AUGUSTINO

Lietuvos vaizdų albumas

LIETUVA

yra geriausia dovana visokiomis progomis.
Todėl kiekvienam verta šį gražų leidinį pačiam įsigyti ir kitam dovanoti.
Užsakymus siųsti:
ATEITIS
916 Willoughby Ave., Brooklyn 21, N.Y.
Kaina 6 dol.

MARISS VETRA

Vocal Studio and Opera Workshop

338 Bloor Street East - Tel. WA. 4-1008

"MERCURY LODGE"

ŽUVAVIMAS — LAIVELIAI — KABINOS

109 Orchard Beach — 1 mylia nuo Keswick

LACE SIMCOE. **Tel.: Roches Point 184 M**

Su nuoširdžiais linkėjimais

Dr. J. Urbaitis

1398 Dundas St. W.
LE. 6-9622

Dr.Med. K. Žymantienė

1393 Dundas St. W.
LE. 4-6851

NUOŠIRDŽIAUSI SVEIKINIMAI
NUOŠIRDŽIAUSI SVEIKINIMAI

MARGIS DRUGS

J. V. MARGIS, Phm.B.

408 Roncesvalles Ave. LE. 5-1944

DR. A. VALADKA

1081 Bloor W. - LE. 1-2933

NUOŠIRDŪS LINKĖJIMAI

GERIAUSI LINKĖJIMAI

DR. A. PACEVIČIUS

280 Roncesvalles Ave.
LE. 4-4778

Dr. M. ARŠTIKAITYTE

AKIŲ LIGŲ SPECIALISTĖ

345 Bloor Street W. (prie Huron) Suite 12
Telefonai: Kabineto WA. 1-3584, namų WA. 3-5555

SU NUOŠIRDŽIAUSIAIS LINKĖJIMAIS

DR. PETRAS MORKIS

1082 Bloor Street W. LE. 4-4451

SVEIKATA – BRANGIAUSIAS TURTAS

KAIP gauti iki $300 mėn. jei jūs nedirbat?
KAIP gauti pensiją sulaukus 55-70 metų amžiaus?
KAIP aprūpinti šeimą pensija arba pašalpa?
Visas informacijas suteiks Jums Jūsų gimtąja kalba
JUOZAS TAMULIONIS
New York Insurance Co.
320 Bay St. Toronto. EM. 3-5311. Namų LE. 4-8074
Draudimas reikalingas ne tam, kad už jį mokėti, bet tam, kad prireikus jį turėti.

INTERNATIONAL SERVICE BUREAU

91 Roncesvalles Ave., Toronto, Ont. Tel. LE. 6-5613

Įstaigos direktorius Adv. A. LIUDŽIUS,
Advokatas iš Lietuvos — Tremtinių Reikalams Teisių Patarėjas

Teisiniai ir notariniai patarimai — Morgičiai — Emigracijos reikalai
— Kompensacijų išrūpinimas —

Prie įstaigos veikia atskiras skyrius per kurį Jūs galite užsisakyti siuntinių į Lietuvą.

B. SERGAUTIS Real Estate Broker

Telef. LE. 4-2466

SU NUOŠIRDŽIAIS LINKĖJIMAIS

V. VASIS - VASILIAUSKAS

Real Estate & Business Broker

872 Bloor St. W. Telef. LE. 1-4605

SVEIKINAME BAŽNYČIOS ŠVENTINIMO PROGA
LINKĖJIMAI

AL GARBENS REALTOR

A. GARBENIS

1611 Bloor St. West. - Tel. LE. 6-2738

GREIAU PAS LIETUVĮ, NEGU SVETIMTAUTĮ!
Visais auto reikalais mielai pasirengęs padėti
G. KERAITIS
IMPERIAL AUTO COLLISION
Pilnas DUCO ir DELUX užbaigimas. PATARIMAI DUODAMI VELTUI
Mūsų specialybė — auto kūno /body and fender/ darbai.
Pakraunamos gazo - alyvos baterijos. Sureguliuojami ratai.
561-567 Keel Street, Toronto (1 ir pusė bloko nuo St. Clair)
Telefonai: RO. 9-4773 ir BE. 1-3444

COMPLIMENTS FROM

E. W. HICKESON & CO. LIMITED

WHOLESALE GROCERIES & IMPORTERS

779 Richmond St. W., Toronto EM. 8-1678

LIETUVIŠKA RŪBŲ VALYKLA
"B A L T I C A"
966 Dundas St. W. - Tel. LE. 1-5688
Valome, dažome ir įaudžiame, o smulkesni pataisymai veltui. Darbą atliekame sąžiningai. Norintieji įsitikinti, skambinkite telefonu. Paimsime iš namų ir pristatysme už tą pačią kainą.
Priimame žieminius rūbus apsaugai.
Sav. V. K. BLOCKIAI

Vyrų ir Moterų Rūbų Siuvėjas

ED. KONDROTAS

1113 Dundas St.W. - Tel. LE. 3-5454

WALTER'S BARBER SHOP

874 College St.

Sav. V. LASTAUSKAS

SVEIKINAME PAŠVENTINIMO PROGA

Naujas restoranas - svetainė

"R Ū T A"

Nuoširdžiai kviečiame visus lietuvius-es apsilankyti į švarias ir jaukiai įrengtas patalpas.

Šviežių produktų maistas, gaminamas pagal lietuvišką skonį. Didžiausias pasirinkimas, greitas patarnavimas.

Visuomet pasiruošę priimti svečius iš Amerikos ir kitur ir juos aptarnauti. Priimame extra grupių užsakymus, pranešant iš anksto.

VASAROS KARŠČIUOS — ŠALTAS VĖDINIMAS.

Savininkai: E. J. V. IVANAUSKAI

994 Dundas t. W., Toronto, Ont., Canada

Telefonas LE. 6-4393

ACME CHMICAL PRODUCTS

SUPPLIERS and MANUFACTURERS of SOAPS — WAXES

JANITOR EQUIPMENT

ALL BUILDING MAINTENANCE

SUPPLIES & MACHINES

229 Niagara St. **Toronto, Ont.**

VITA CONFECTIONERY

1033 College St. - - - LE. 1-0525
(šalia bažnyčios)

Smoker'sSundries, Books, Pop, Candy, Finest Chocolates, Famous York Ice Cream, Milk, Bread, Cakes & Cookies.

SU NUOŠIRDŽIAUSIAIS LINKĖJIMAIS
MŪSŲ BAŽNYČIAI

RONCESVALLES GROCERY

299 Roncesvalles Ave. - LE. 6-2113

J. E. PUNKRIS ir J. A. KRASAUSKAS

Mėsos ir maisto produktų prekyba

335 Roncesvalles Ave., Toronto

Tel. LE. 5-1258

COURTLAND PACKERS CO.

COURTLAND, ONT.

Pirmoji Lietuviška Skerdykla.

Telef. Toronto OX. 4-4776 ir 1879 W2 Tillsonburg.

BEAVER HARDWARE STORE

Complete Line of General Hardware
Paint — Kitchenware — Household Utensils
"Where Your Patronage is Appreciated"

977 College Street - - - LE. 4-3771

ROSE HEATING & TINSMITH CO.

844 Broadview Ave., tel. HA. 1623
723 Gerrard St. E.

Sav. E. J. ZALECKIAI (lietuviai)

★ Furnaces—gas-oil-coal ★ Boilers—gas and oil fired ★ Conversion Burners—gas-oil ★ Space Heaters—gas-oil ★ Water Tanks—gas-electricity ★ Air Conditioners & Coolers ★ Gurney Stoves—gas-oil-electric ★ Refrigerators—gas-electric ★ All Repairs Service ★

Victor Electric

V. JUŠKEVIČIUS
Licensed Master Electrician
251 Lauder Ave., Toronto
Tel. LE. 5-7714
Visi elektros darbai atliekami greitai ir prieinamomis kainomis.

Janet's Beauty Salon

407 Roncesvalles Ave.
(prie Howard Park)

Tel. LE. 4-6415

Sav. VILIŪNIENĖ

Lietuvis Elektros — Radio Technikas

ANTANAS ČEPONIS

Taisau, patikrinu, prijungiu ar perstatau:
europietiškus ir vietinius radijo aparatus, patefonus, visų paskirčių automatus. Kintamos ar tiesioginės srovės motorus.
Be to, apimu namus pilnam instaliavimui ar pakeitimui srovės, duodu techniškus patarimus.

Skambinti telef. LE. 3-1080
44 GWYNNE AVE., TORONTO

Lietuviška vyrų ir moterų rūbų

siuvykla

Sav. K. ARDAVIČIUS

2102 Dundas St. W.
(prie High Park)

Tel. LE. 3-2220

Vyriškų ir moteriškų rūbų

OLLIE'S TOYS

5211 Yong St. - BA. 1-0918

Puikiausias pasirinkimas įvairiausių žaislų kiekvienam metų lakotarpy

siuvėjas

A. BERESNEVIČIUS

1299 Dundas St. W.

Sveikiname šventinimo proga

Liutkus Plumbing Co.

Atlieku visų rūšių plumbingo darbus

626 Euclid Ave., Toronto
Telef. LE. 1-1639

"Dana" rūbų krautuvė

Sav. A. P. BAIKAUSKAI

1613 Bloor Street W.

SVEIKINAME

Dufferin Garage

Karoserijos darbai ir mechaniški pataisymai

Sav. J. ir Vyt. DUNDŽIAI

1423 Dufferin St.
LE. 3-6149

Lietuvio IGNO ASTRAUSKO

Batų krautuvė

Parduodu įvairios rūšies vaikų, moterų ir vyrų batus — normalaus ir plataus dydžio EE-EEE.

1414 Dundas St. W.
Telef. LE. 3-3881

J. DAUJOTAS (DAGOT)

vartotų baldų krautuvė

Perkam ir parduodam
Minkštų baldų dirbtuvė

2190 Dundas St. W.
LE. 2-2324

Nuoširdžiai sveikiname įsikūrimo savose patalpose proga

Toronto Lietuvių Namai

235 Ossington Ave.
LE. 3-3027

Su nuoširdžiais sveikinimais

Carlton Delicatessen

Sav. VL. POCIUS

118 Calrton St.

General Insurance

AL. DUDA

Visų rūšių draudimas.

WA. 4-8539

Savi pas savus

"Atlantic" restorano

Savininkas J. BLEIZGYS
1330 Dundas St. W.
Tel. LE. 1-9347

SVEIKINAME!

Joint Realty Ltd.

899 Bloor St. West

Su nuoširdžiausiais linkėjimais

"Baltic" restorano

sav. J. V. LIEPA

870 Dundas St. W.

SU LINKĖJIMAIS

Antanas J. Morkis

Real Estate Broker

1077 Bloor St. W.
Tel. LE. 4-8459

Sveikina visus lietuvius švenčių proga

Mėsos ir maisto produktai

856 Dundas St. W.
Telef. EM. 8-1512

Sav. J. GRUBEVIČIUS

Sveikina Prisikėlimo parapiją iškilmių proga

Green Valley Meat Market

Sav. VL. EIŽINAS

Phone EM. 4-6700

PIRMOJI KANADOJE
lietuviška statybinių medžiagų pardavimo bendrovė

NUOSAVA LENTPIŪVĖ — Boundary Rd., Pembroke Ont.

AMLIT BUILDER'S SUPPLIES LTD.

A. PETRULIS

BUILDING CONTRACTOR

623 Mackay St. - Pembroke, Ont.

BALTIC CONSTRUCTION CO. LTD.
11 Hewitt Ave., Toronto 3, Ont. - Tel. LE. 3-4779

ĮMOKĖTAS KAPITALAS $60.000

Perka ir parduoda žemę bei paruošia sklypus statybai.
Stato apartamentinius ir vienos šeimos namus.

Savininkai:
P. AUGUSTINAVIČIUS, B. DAUGVILAS

PRISIKĖLIMO PARAPIJOS VADOVYBĘ

IR PARAPIJIEČIUS

SVEIKINA

Lietuvių Akcinė Bendrovė

"MOHAWK FURNITURE"

2446 - 8 DANFORTH AVE. Telef. OX. 9-4444, OX. 9-0977

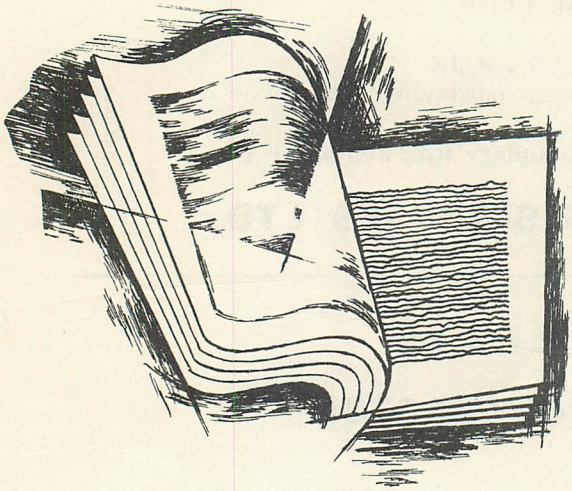

LIETUVIŠKA

SPAUSTUVĖ

foto - lith

Mūsų spaudos darbai nuo
VIZITINĖS KORTELĖS
IKI
KNYGOS

Visi darbai atliekami viena ar keliomis spalvomis.
Mūsų specialybė-ILIUSTRACIJOS, už kurias skaitome tiek pat, kiek ir už normalų tekstą.

ĮRIŠAME kietais viršeliais odoje ar drobėje: senas, naujas, pavienes arba didesniais kiekiais knygas ir žurnalų komplektus.

1002 College St. Telef. LE. 2-2259

9985.1 S36e

AUKA B S Fondui $1.00